

# LANDURLAUB BRANDENBURG

*Ferien, Freizeit und Einkaufen auf dem Lande – 2024*

## Heimat

*Wir pflegen, was wir lieben:  
historische Dorfkerne*

## Für alle

*Zwischen Kiefernwald  
und Heidelandschaft*

## Selbstgemacht

*Vom Bratwurstdiplom  
bis zum Eselführerschein*

+  
Angebote,  
Tipps &  
Adressen

AUSSERGEWÖHNLICHE QUARTIERE  
**Landunterkünfte  
zum Träumen**



ERLEBEN  
ENTDECKEN  
STAUNEN

- ➔ 750 m Baumkronenpfad mit **Erlebnisstationen**
- ➔ **Verwünschter** alter Waldpark
- ➔ **Malerische** Heilstätten-Architektur
- ➔ 40 m hoher **Aussichtsturm**
- ➔ **Spielplatz** und große **Gastronomie**



← scan mich!

[www.baumundzeit.de](http://www.baumundzeit.de)

**Baum & Zeit**  
BAUMKRONENPFAD BEELITZ-HEILSTÄTTEN



# LANDURLAUB BRANDENBURG



landurlaub-brandenburg.de

## Liebe Leserinnen und Leser, liebe Freundinnen und Freunde Brandenburgs,

der Verband pro agro zeigt mit der vorliegenden Broschüre Landurlaub Brandenburg, wofür sein Herz schlägt: „Wir pflegen, was wir lieben. Heimat. Land. Brandenburg.“ – so lautet das Jahresthema, unter dem der Verband zur Förderung des ländlichen Raumes in der Region Brandenburg-Berlin seine Angebote 2024 vermarkten möchte. Im Mittelpunkt des Mottos stehen Hingabe, leidenschaftliche Produktion, ideenreich-lebenswerte Gestaltung des ländlichen Raumes und liebevolle Präsentationen. Und das gilt natürlich auch für die vielen Landurlaub-anbieter. Urlaub in Brandenburg bedeutet Entschleunigung und Ruhe, kann außergewöhnlich sein und bietet überraschende Angebote. Die Auswahl ist groß. Der Verband pro agro bietet Entscheidungshilfen an.



Wenn Sie darüber nachdenken, mal die eine oder andere Nacht in einem Schäfer-, Bau- oder Planwagen, in Schlössern oder sogar einem „Hanging Tent“ zu verbringen, werden Sie in der Ihnen vorliegenden Broschüre fündig. Der Brandenburger Wald- und Gewässerreichtum sowie die ausgedehnten Naturlandschaften bieten Entspannung und Abwechslung für Wanderer, Rad- und Wassertouristen. Wer vielfältigen Genuss sucht, studiert das Kapitel mit den regionalen Genussangeboten wie thematische Picknick-Körbe oder Genuss-Wandertouren. Die Doppelseite Wald- und Wiesenknigge verrät Ihnen, wie Sie sich bei Begegnungen mit Elch und Auerhahn richtig verhalten. Familien finden im Kapitel Naturparkzentren wetterunabhängige Inspirationen. Romantiker sollten in das Kapitel über ebensolche Dörfer eintauchen. Im Fokus stehen hier Ortschaften mit historischen Dorfkernen.

Bei allen Entdeckungen soll das Kulinarische nicht zu kurz kommen: Auch diese Broschüre enthält wieder Adressen und Tipps für das Einkaufen regionaler Produkte – als Erinnerung an einen großartigen Urlaub und natürlich als Souvenir und Botschafter für Ihre guten Freunde und Bekannte.

Sie merken, Brandenburg ist überraschend vielfältig. Fühlen Sie sich eingeladen und folgen Sie gern den Empfehlungen und Anregungen.

Herzliche Grüße,

Ihr

**Axel Vogel**

Minister für Landwirtschaft, Umwelt und Klimaschutz im Land Brandenburg

## Inhalt

### MAGAZIN

Kurz & bündig	4
Außergewöhnliche Quartiere	6
PferdeLand	12
Zweirad-Land	14
Kulinarik	16
LandAktiv	18
FamilienLand	20
Interview AngelLand	22
Birdwatching	23
Wald- und Wiesenknigge	24
LandGeschichten	26

### TOURISMUS-REGIONEN

Prignitz	32
Ruppiner Seenland	38
Uckermark	44
Barnimer Land	50
Seenland Oder-Spree	56
Havelland und Potsdam	62
Fläming	68
Dahme-Seenland	76
Spreewald	80
Elbe-Elster-Land	86
Lausitzer Seenland	92

### WEITERE INFORMATIONEN

Einkaufsplaner	96
Erläuterungen	98
Impressum	99
Adressen	100

Liebe Leser, anlassbezogen kann es zu kurzfristigen Änderungen bei Veranstaltungen kommen. Bitte informieren Sie sich tagesaktuell vorab. Vielen Dank für Ihr Verständnis!

# Tipps für Brandenburg



AUSGEZEICHNET

## Mini-Kultururlaub auf dem Land

Die Brandenburgischen Sommerkonzerte sind seit über 30 Jahren das Spitzenmusik-Festival für das gesamte Land Brandenburg und über die Region hinaus. In mehr als 250 Orten der Mark und Berlins waren die Sommerkonzerte seit 1990 zu Gast und bringen beim „Klassiker auf Landpartie“ Menschen durch Kunst und Kultur zusammen. Am Konzertort erwartet die Gäste eine Kaffee- und Kuchentafel der Gemeinde. Gemütlich unter Bäumen im Kirchgarten oder im Park heißt es Ankommen und Kennenlernen.

Bei jeder Landpartie gibt es vor dem Konzert die „Beiprogramme“: Exkursionen zu unbekannteren Orten, Führungen durch historische Stadtkerne, Kremser- oder Bootsfahrten zeigen die Region von ihrer schönsten Seite. Eine Spezialität: unsere Tagesreisen. Beim „Dorfkirchenkarussell“ lernen die Gäste verwunschene alte Kirchen kennen, die „Orgelreise“ stellt mit profunden Kennern die Pracht der Instrumente in Brandenburg dar, musikalische Gartenreisen verbinden Landschaftsgärten mit Musik und die Fahrten zu unserem Nachbarn, der Republik Polen, im Kulturzug oder mit dem Bus, sind seit Jahren Hits des Jahresprogramms. Die Brandenburgischen Sommerkonzerte – Ihr kultureller Miniurlaub in der Mark Brandenburg.



Bei Konzerten mit besonderer Atmosphäre die Region kennenlernen



Hier finden Sie alle Veranstaltungsorte.

## Fünf Bio-Touren mit dem Rad

Mit seinem rund 7000 Kilometer langen Radwegenetz durch reizvolle Naturlandschaften ist Brandenburg ein echtes Paradies für Fahrradfahrer. Lust auf Spreewaldgurken direkt aus dem Anbaugebiet? Dann begeben Sie sich doch auf eine der fünf Bio-Radtouren Brandenburgs, die von der Fördergemeinschaft Ökologischer Landbau Berlin-Brandenburg (FÖL) e.V. entwickelt wurden.

Dass sich die kulinarischen Radtouren hervorragend mit Kultur verbinden lassen, zeigt etwa die Route durch das Biosphärenreservat Schorfheide-Chorin im Barnim. Das gotische Kloster Chorin liegt ebenso auf dem Weg wie die historische Altstadt von Angermünde.

Entlang der fünf Touren erwarten Sie Bio-Höfe, Manufakturen, Hofläden und -cafés, Badestellen und Orte mit Historie. Schwingen Sie sich auf den Sattel und lernen Sie die kulinarischen und kulturlandschaftlichen Besonderheiten unserer Regionen kennen.

Bio by bike – hier geht es zu den Touren:



Auf dem Weg Regionales naschen. Nicht den Fahrradkorb vergessen!



Wo Sie die besten Chancen haben, Weiß- und Schwarzstörche zu sehen, lesen Sie im hinteren Teil des Katalogs. Achten Sie auf das Symbol weißer Storch auf grünem Grund



Ob im Wasser oder an Land – in Brandenburg gibt es viele Initiativen, die sich für die Wiedersiedlung von Wildtieren, z. B. von Stören, Großtrappe (l.) und Auerhahn (r.), einsetzen



## Neue Heimat für bedrohte Arten

Durch Überfischung und Flussverschmutzung gibt es immer weniger Störe in unseren Gewässern. Im Nationalpark Unteres Odertal in Criewen werden deshalb Jungstöre in der Oder ausgesetzt, um die Population der Wanderfische zu steigern. Der baltische Stör verbringt die ersten Lebensjahre im Süßwasser, bevor er ins Meer abwandert. Zum Laichen schwimmt er von der Ostsee zurück in die Flussgebiete Oder, Weichsel und Pregel. Ein lebenswichtiger Kreislauf. Im Havelländischen Luch findet die vom Aussterben bedrohte Vogelart Großtrappe einen der letzten Rückzugsorte in Deutschland. Er zählt zu den schwersten flugfähigen Vögeln der Welt. Im ausgewiesenen Europäischen Vogelschutzgebiet leben rund 130 Tiere in der Nähe von Buckow. Von Anfang April bis Ende Mai lockt der Balz der Großtrappen Vogelbegeisterte in den Naturpark Westhavelland.

Ein weiteres Wiederansiedlungsprojekt gibt es in den Naturparks Niederlausitzer Heide Landschaft und Niederlausitzer Landrücken. Auf einer Waldfläche von 500 Quadratkilometern finden jedes Jahr bis zu 60 Auerhühner eine neue Heimat. Die Naturparke und Nationale Kulturlandschaften finden Sie im hinteren Katalogteil bei den Regionen ab S. 32.



## Digital unterwegs



Familienausflug ins Museum oder doch lieber eine Fahrradtour? Machen Sie doch beides! Der Museumsverband des Landes Brandenburg e. V. hat acht Tagestouren zusammengestellt. Die jeweilige **Entdeckertour** einfach per QR-Code mit dem Smartphone abrufen.



Mit der **Calimoto-App** können sich Motorradfahrer nicht nur eine Tour durch die vielfältige Brandenburger Landschaft zusammenstellen, sondern auch Tourenvorschläge finden und informative Reiseberichte anderer Nutzer lesen. Lust auf eine Biker-Tour? Wir haben eine für Sie mit dem Schönstreckenführer des gleichnamigen Unternehmens aus Potsdam zusammengestellt (S. 14/15).



Die Region interaktiv und spielerisch kennenlernen? Das bietet die Web-App **„Enni's Elbe-Abenteuer“** für Kinder. Mehr als 200 kleine Mikroabenteuer sorgen für spannende Unterhaltung. Dazu gibt es kurze Hörgeschichten mit Enni, dem kleinen Wassertropfen.



Auf dem Internationalen Kunstwanderweg XR durch den Naturpark Hoher Fläming wird es surreal. Mithilfe der **Bad-Belzig-App** werden digitale Kunstwerke in die reale Umwelt eingefügt und auf dem Smartphone oder Tablet sichtbar.



## Kleiner Ratgeber für den Bauernhofurlaub

Kaninchen streicheln, Ziegen füttern, Pferde striegeln – beim Urlaub auf dem Bauernhof kommt man Tieren sehr nahe. So sehr sich die Hofbewohner auf ihre Gäste freuen, Urlauber sollten ein paar Dinge beachten. Pferden nicht von hinten nähern, die Fluchttiere könnten sich erschrecken und ausschlagen, Kühe übrigens zur Seite. Achtung ist bei Koppeln geboten, die Weidezäune sind unter Strom, nicht anfassen. Manchmal bewachen Herdenschutzhunde Schafe oder Kühe. Sie sind auf Verteidigung trainiert und machen ihre Arbeit. Also nicht streicheln und weitergehen. Radfahrer bitte absteigen.



Informationen zu den Reise-regionen



Wichtige Telefonnummern und Kontakte



Verhaltensregeln und aktuelle Infos

A photograph of a person sleeping in a hammock tent in a forest. The tent is made of a light-colored fabric and is suspended between trees. The person is lying down, and their legs are visible. The forest is dense with tall, thin trees, and the sun is shining through the canopy, creating a bright, dappled light effect. The overall atmosphere is peaceful and serene.

*Außergewöhnliche Quartiere*

# Landunterkünfte zum Träumen

---

Abhängen im Zelt, im Wald von Borkheide



Brandenburg bietet die verschiedensten Übernachtungsmöglichkeiten, die einen Urlaub unvergesslich machen: Hoch oben in lichten Kiefernwäldern zelten, sich treiben lassen mit dem Hausboot oder Floß, herrschaftlich in Schlössern und Landgütern residieren oder in historischen Waggons und originellen Minihotels wohnen – alles ist möglich.



Im Baumhaus wohnen, während die Pferde nebenan auf der Weide grasen. Zum Beispiel auf Gut Gollin in der Uckermark (r., oben). Wer auf dem Oderbruchbahn-Radweg unterwegs ist, kennt den alten Verladeturm. Auch hier kann man übernachten (unten)



# R

aus aufs Land. Seit jeher zieht es die Berliner in die Brandenburger Weite. Das ist kein Geheimnis. Auch nicht, dass Kurfürsten und Könige sich in der märkischen Landschaft oft wohler fühlten als in ihrem städtischen Palast. Für seine Gemahlin Luise ließ Friedrich Wilhelm III. das ganze Dorf Paretz an der Havel zu seinem königlichen Landsitz mit Schloss umgestalten. Gar nicht mehr weg wollte dessen Großonkel Friedrich II. aus Schloss Rheinsberg im Ruppiner Seenland. So die Überlieferung.

Und die Anziehungskraft wirkt fort. Davon mag man zumindest nach dem jüngsten Besuch von König Charles ausgehen. Auf seiner ersten Reise als königliches Oberhaupt nach Berlin und einer Rede im Bundestag zog es den König direkt ins Ökodorf Brodowin im Barnimer Land – zum Käsemachen. Sicherlich hätte er noch gerne ein paar Urlaubstage drangehängt.

Die Auswahl an Brandenburger Höfen mit Übernachtungsmöglichkeit ist groß. Vom Ziegen- bis zum Pferdehof: Die Gastgeber laden ein, einen Blick hinter die Kulissen zu werfen und sich am tierischen Getümmel auf dem Hof zu erfreuen. Langeweile kommt hier nicht auf,

es gibt so vieles zu entdecken! Besonders für Familien ist der Urlaub auf dem Bauernhof ein ganz besonderes Erlebnis mit tollen Mitmachangeboten: Kühe melken, Hühner füttern oder frisches Gemüse aus dem Gartenbeet für das Abendbrot ernten. Einige Betriebe bieten Stellplätze für den Caravan oder den Camper. Einfach abstellen und voll ins Landleben eintauchen.



Entlang des Flusses schippern und dabei die Landschaft genießen



## Wipfelunterkünfte und Turmzimmer

Einfach mal abhängen? Das geht wohl am besten in einem Hanging Tent, beispielsweise im Fläming. Die Zelte hängen schwebend über dem Waldboden, mit Gurten und Ratschen an starke Kiefern gespannt. Die Seelen der Besucher baumeln auch, und bei Anbruch der Dunkelheit dringen die Geräusche des Waldes ins gemütliche Hanging Tent.

Für ein Zimmer mit Aussicht gibt es in der Mark einige außergewöhnliche Angebote. Vom Verladeturm im Oderbruch bis zum Wasserwerk Bad Saarow im Seenland Oder-Spree – in 23 Metern Höhe thronend über Brandenburgs zweitgrößtem See, dem Scharmützelsee, und dem Kurpark. Es geht aber auch abenteuerlicher. Hoch oben, nahe den Baumkronen, werden Kindheitsträume wahr:

Inmitten des Biosphärenreservats Schorfheide kann man am Gut Gollin in sechs verschiedenen Baumhäusern logieren. „Waldgeflüster“, „Hexenhaus“ oder „Haselburg“ heißen hier die Unterkünfte. Und wer ein Fernglas dabei hat, kann beobachten, wie Hirsche, Schafe und Kühe auf den anliegenden Weiden grasen.



Eine Wipfelunterkunft findet man auch am Senftenberger See im Lausitzer Seenland. In fünf Metern Höhe liegt den Besuchern der Stausee zu Füßen, Wassersportler sorgen für Wellen, Radfahrer umrunden den Familiensee mit Aussichts- und Infopunkten. Vor gut 50 Jahren begann die Geschichte des beliebten Ausflugsziels mit der Umwandlung des ehemaligen Braunkohletagebaus zum heutigen Erholungsgebiet im Süden Brandenburgs.



Am Scharmützelsee in Bad Saarow steht seit über hundert Jahren der alte Wasserturm. Heute können Gäste den Blick in die Ferne schweifen lassen und die Ferien mitten im Kurpark verbringen

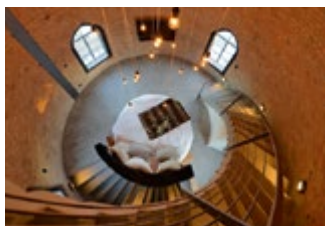

## Für Seefahrer und Flussabwärtstreiber

Das wasserreiche Brandenburg ist der richtige Ort, um sich treiben zu lassen, die vorbeiziehende Flora und Fauna zu bestaunen. Warum nicht gleich auf dem Floß oder Hausboot Urlaub machen? Zum Beispiel auf dem großen Lychensee in der Uckermark oder im Naturpark Dahme-Heideseen in Zernsdorf, der Gemeinde von Königs Wusterhausen. Hier starten Bootsfahrer eine einwöchige Tour bis zum Ende des Scharmützelsees in Bad Saarow. Auf dem Weg gibt es viele Möglichkeiten, um anzulegen und die Region zu entdecken.

Wer die zwei Gesichter der Havel kennenlernen möchte, sollte von Plaue nach Havelberg schippern. Bis Pritzerbe wirkt der Fluss wie eine Seenkette, danach verwandelt sich die Havel in einen Flachlandfluss, am Ufer gesäumt von Wiesen. Übrigens: In der Pritzerber Rohrweberei werden

noch heute Rohrmatten aus Schilf hergestellt – einmalig in Deutschland. Besucher können sich unter Anleitung selbst an die Handwebstühle setzen oder das Museum besuchen.

Vielleicht nicht ganz so abenteuerlich wie Huckleberry Finn auf dem Mississippi, aber dennoch geschichtsträchtig ist die Floßstation Eisenhüttenstadt. Die unter Denkmalschutz stehende Planstadt gilt heute als größtes Flächendenkmal und jüngste Stadt Deutschlands. Von hier startet die Tagestour zur beeindruckenden Zwillingsschachtschleuse. Ganze 14 Meter Höhenunterschied werden hier überwunden. Abenteuerlustige fahren von Eisenhüttenstadt aus auf der Oder bis zur Ostsee. Ob mehrtägig oder per Tagesausflug: Es gibt einige Stationen, um Anker zu setzen und Neues zu entdecken.



Einmal Kapitän sein und entschleunigen, zum Beispiel auf der Woblitz, auch kleine Havel genannt. Sie verbindet Lychen mit Himmelpfort

Schon mal in einem Slube (r.) übernachtet oder in einem Gurkenfass? In Brandenburg verbinden Gastgeber kreative Übernachtungsmöglichkeiten mit Freizeitspaß. So stehen die Slubes auf einer Fischfarm und das Gurkenfass im Spreewald, wo man sich in den nächsten Kahn setzt – natürlich mit Gurke



## Vom Transportmittel zum Wohlfühlquartier

Gemütlich wird es bei einer Übernachtung im Schäfer- oder Zirkuswagen. In der Prignitz steht für Sie ein ausgebauter Schäferwagen beispielsweise auf dem Kremserhof Zermützel bereit. Der Hofbesitzer nimmt Besucher auch gerne mit zu einer Kremserfahrt durch die Kyritzer Heide. Am Rand des Biosphärenreservats Flusslandschaft Elbe lädt der Hof Obst in einen Zirkuswagen ein, umgeben vom Stauden- und Gemüsegarten, von Niedermoorwiesen und Erlenbrüchen.

Noch an ihrem Originalstandort befinden sich die historischen Bahnwaggons am Kulturhafen Groß Neuendorf. Einst wurde am Oderhafen Getreide über den Verladeturm in die Waggons oder Schiffe verladen und in die Region, nach Berlin oder sogar bis nach England transportiert. Heute bleiben die Gäste über Nacht im Abteil, genießen die Aussicht auf den Fluss und entdecken auf dem Oderbruchbahn-Radweg an oder auf den Deichen die Landschaft mit ihren ausgewiesenen Kulturerbe-Orten.

Einen lebendigen Einblick in Handwerk und Geschichte erhalten Gäste in der Werksiedlung Glashütte, inmitten des Baruther Urstromtals. Im denkmalgeschützten Glasmacher-Dorf arbeiten rund 20 Kunsthandwerker in kleinen Ateliers. Besucher dürfen ihnen über die Schulter

schauen. Übernachtungsmöglichkeiten gibt es einige im historischen Erlebnisdorf. Besonders originell ist der mit Holz verkleidete Zirkuswagen, der an einem Traktor hängt. Tipp: Schieben Sie eine ruhige Kugel auf Brandenburgs ältester Kegelbahn im Dorfgasthof.

Umfunktioniert wurde auch ein weiteres Original: das Gurkenfass. Im Spreewald stehen fünf dieser 3,30 Meter langen Exemplare mit einem Durchmesser von rund zwei Metern unweit vom Spreewaldhafen Lübbenau zum Schlafen zur Verfügung. Ein idealer Ausgangspunkt, um die faszinierende Fließlandschaft zu erkunden.

Ein echter Hingucker sind die Übernachtungsquartiere auf dem Forellenhof Rottstock im Naturpark Hoher Fläming. Slubes, so heißen diese minimalistischen, nachhaltigen und originellen Unterkünfte, die in Stahlbetonröhren untergebracht sind. 25 Teiche voller Forellen, Saiblinge, Störe und Karpfen lassen bei Angelfreunden keine Wünsche offen. Außerdem gibt es im Hofladen geräucherten oder küchenfertigen Frischfisch. Das Angeln ist übrigens in fast allen Gewässern Brandenburgs erlaubt (mehr Infos im Interview S. 22).



Immobilie Mobile finden immer mehr Zuspriech. Gäste schlafen beispielsweise in alten Bahnwaggons im Oderbruch, in Bau- oder Schäferwagen auf dem Bauernhof (l.) oder im historischen Museumsdorf Glashütte (r.)





In Herzberg an der Elster befindet sich das ehemalige Schloss und Rittergut Grochwitz. Gleich nebenan lohnt der Besuch im Tierpark oder eine Führung durch den historischen Stadtkern



**Übernachten**

Informationen und weitere außergewöhnliche Quartiere finden Sie online auf **landurlaub-brandenburg.de**



**Königliche Gemächer und Herrenhäuser**

Eine Wendeltreppe führt in die oberen Gemächer, im Festsaal wird zum Tanz geladen und später noch im Himmelbett davon geträumt: Wie die Könige nächtigen Urlauber beispielsweise im Schloss Grochwitz in Brandenburgs Süden, mit Kronensaal und Turmrestaurant. Fahrradfahrer werden im Herzberger Bett & Bike-Betrieb kaiserlich empfangen und stärken sich für das über 700 Kilometer lange Radwegenetz im Elbe-Elster-Land.

Im ehemaligen Rittergut Schloss Stülpe im Fläming finden nicht nur Urlauber Quartier, sondern auch ihre Pferde. Und zwar im historischen Pferdestall, bestückt mit Original Meissener Wandfliesen. Wer möchte, kann auf dem Gut auch Reitunterricht nehmen.

Herrschaftliche Aussichten genießt man auf Schloss Liebenberg, nördlich von Berlin, im Ruppiner Seenland, wo Landschaftsarchitekt Peter Joseph Lenné eine beeindruckende Parklandschaft schuf. Ebenfalls seine Handschrift trägt der Park von Schloss Neuhausen im Seenland Oder-Spree. Mit am klassizistischen Gesamtkunstwerk beteiligt waren hier auch der bedeutende Baumeister Karl

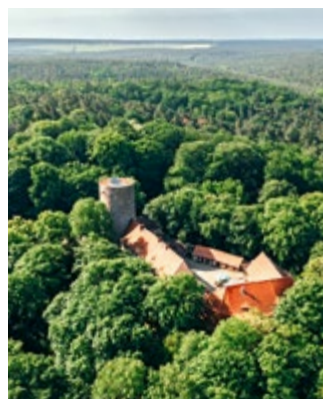

Im Naturpark Hoher Fläming führt derlebnispfad zur Burg Rabenstein. Dort, wo einst Ritter und Edelleute zusammentrafen, lockt ein Gemach im rustikalen Stil. Empfehlenswert ist ein Besuch der Burg und der Falknerei



Friedrich Schinkel und Landschaftsarchitekt Fürst von Pückler-Muskau.

Wenn es bei dieser großen Auswahl schwerfällt, eine Entscheidung zu treffen – kein Problem. Im Frühling zur Lämmerzeit geht es auf den Bauernhof, im Sommer locken Hausboot und Baumhaus, und wenn der Herbst die Landschaft in Orangetöne färbt, ist der Ausblick aus dem Turmzimmer am schönsten. Zum Jahresabschluss wird dann das Winterquartier im Schloss bezogen. Vier Jahreszeiten in Brandenburg.

**Alle Kontaktadressen** finden Sie auf der Seite 100

# Wildpferden ganz nah

Die beiden Schiffshebewerke in Niederfinow sind ein beliebtes Ausflugsziel. Neueste Attraktion auf dem Gelände der technischen Meisterwerke: die Liebenthaler Wildlinge.



Die 12 Wildlinge stammen aus der Liebenthaler-Herde, einer regionalen Pferderasse, die ab den 1960er-Jahren gezüchtet wurde. Auf den Weiden nahe den Schiffshebewerken haben die jungen Wallache ihr neues Zuhause gefunden und werden zu Kutsch-, Reit- und Therapiepferden vor Ort ausgebildet



**W**enn Anton, Gustav und Noah Besucher kommen sehen, freuen sie sich wie wild. Neugierig und freundlich sind die jungen Wallache, die seit 2023 auf den Weiden nahe den Niederfinower Schiffshebewerken grasen und toben. Die zwei Jahre alten Jungtiere stammen von der Liebenthaler Pferdeherde und werden von der SHW Tourismus- und Wirtschaftsentwicklungsgesellschaft Niederfinow entsprechend ihrer Neigungen ausgebildet. Wenn sie älter sind, werden die 12 Wildlinge als Therapie-, Reit- und Kutschpferde eingesetzt. Dann sollen sie Gäste der Hebewerke mit der Kutsche vom Bahnhof zum Besucherareal bringen.

„Momentan ist die Grunderziehung ein großes Thema“, erzählt Pferdewirtin Julia Rossow, die das Projekt betreut. Die wilden Kerle in Schach zu halten, sei zu ihrer eigenen Überraschung aber nicht schwer. „Ich habe schon mit Arabern und Quarter Horses gearbeitet,

aber so gut wie mit den Liebenthaler Pferden hat das nicht geklappt. Man zeigt ihnen einmal etwas – und sie setzen es um.“ Die Falkenbergerin ist begeistert von den Wildpferden, die mittlerweile auch mit dem Besuch von Hufschmied und Tierarzt gut zurecht kommen. „Sie sind alle gesund und haben tolle Hufe, obwohl sie noch keinen Hufpfleger gesehen haben“, sagt Julia Rossow und lobt auch das Sozialverhalten der jungen Wilden. „Natürlich raufen sie sich auch mal und steigen, aber alles ohne Verletzungen.“

Bereits im vergangenen Jahr hat die Pferdewirtin mit der Fahrausbildung begonnen. „Man sieht schon früh, wer eher klein bleibt, einen kurzen Hals hat oder wer sich für die Kutsche eignet“, erklärt sie. Interessierte können die Entwicklung der Jungtiere miterleben. „Wir wollen ein Schaufenster sein für die Rasse der Liebenthaler Pferde, man kann die Tiere bei uns auch kaufen



oder im Rahmen eines Patenschaftsprogramms ihren Werdegang verfolgen.“

Von März bis Ende Oktober lädt Julia Rossow jeden ersten Sonntag im Monat zu einer Veranstaltung für Besucher ein: „Wir gehen zusammen auf die Koppel und die Wildlinge kommen sofort zu uns. Sie sind neugierig und lassen sich auch streicheln. Ich stelle den Teilnehmern dann die kleinen Persönlichkeiten vor: Wer ist ein bisschen frech, welchen darf man auch richtig knuddeln?“

Die Pferdewirtin ist jeden Tag vor Ort und freut sich, ihre Begeisterung über die Liebenthaler Pferde mit den Besuchern zu teilen.

**Mehr Informationen**  
[pferde-niederfinow.de](http://pferde-niederfinow.de)

**Alle Kontaktadressen**  
 finden Sie auf der Seite 100

Fotos: Mirjana Rehling, Gabriele Boiselle

## Mit der Kutsche unterwegs ...

Ein Erlebnis der besonderen Art verspricht eine Kutsch- oder Kremserfahrt. Vier starke Kaltblutpferde ziehen zum Beispiel bei der Großen Fläming-Rundfahrt die an historische Vorbilder angelehnte Postkutsche entlang der alten Handelsstraße zwischen den Flämingburgen Eisenhardt in Bad Belzig und Rabenstein im Planetal. Oder Sie genießen eine Kutschfahrt über das 410 Hektar große Gelände des traditionsreichen Brandenburger Haupt- und Landesgestüts Neustadt (Dosse). Anschließend lohnt ein Besuch im Gestütmuseum, das die Pferdezucht im Wandel der Zeit zeigt. Außerdem präsentiert das Kutschenmuseum Kutschen, Schlitten und Pferdewagen aus unterschiedlichen Epochen.

Wenn im Frühsommer der gelbe Ginster blüht oder im August das Heidekraut Erica die Landschaft lila tupft, ist das die perfekte Zeit für einen Ausflug in Brandenburgs Heidelandschaften. Und zwar mit dem Kremser. In der Kyritz-Ruppiner Heide lädt Jürgen Strache vom Kremserhof Zermützel zu Frühlingstouren, Ginsterblüten- und Heideblütentouren ein. Neu: In der Niederlausitzer Heidelandschaft ziehen Kaltblüter den Kremser durch den Naturpark, in dem es seit Kurzem auch wieder die Chance gibt, Auerhühner zu beobachten.

Mit nur einer Pferdestärke durch die Landschaft der Uckermark geht es mit dem Planwagen, zum Beispiel bei Liesje Trekking. Bei einer 1,5-stündigen Tagestour mit der Holzkutsche können Sie mit ihrer Familie beim gemächlichen Vorbeiziehen der Landschaft herrlich entschleunigen.

Wer eine längere Zeit mit den vierbeinigen Reisebegleitern Buster, Laura und Co. verbringen mag, kann auch mehrere Tage mit dem Planwagen durch die Toskana des Nordens fahren. An Bord ist alles, was man zum Schlafen und Essen bei der vier- bis achttägigen Tour braucht. Bevor der außergewöhnliche Urlaub beginnt, lernen Sie das Fahrpferd am Hof kennen und erhalten eine ausführliche Einweisung zum Umgang mit Pferd und Wagen.

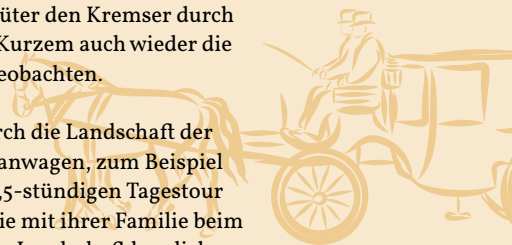

### Kutschfahrten

Postkutschfahrten im Fläming:  
[flaeming-tourist.de](http://flaeming-tourist.de)

Kutsch- und Kremserfahrten der Neustädter Gestüte:  
[neustaedter-gestue.de/kutsch-kremserfahrten](http://neustaedter-gestue.de/kutsch-kremserfahrten)

Erlebnistouren mit Kutsche und Planwagen:  
[kremserhof.com](http://kremserhof.com)

Urlaub mit dem Planwagen:  
[liesje-trekking.de/urlaub/#planwagen](http://liesje-trekking.de/urlaub/#planwagen)



Urlaub mit dem Planwagen ist zum Beispiel bei Liesje Trekking möglich (o.). Beeindruckend ist die Kutschfahrt über das Gelände der traditionsreichen Neustädter Gestüte (I.)

# Abenteuer im Zweirad-Land

Endlose Alleen und von der Eiszeit geformte Hügel machen Brandenburgs Landstraßen zu einem ungeahnt abwechslungsreichen Fahrvergnügen.

**B**randenburg dürfte für viele Biker nicht der erste Gedanke sein, wenn es um die Auswahl des Urlaubsziels für eine Reise mit dem Motorrad geht. Ein wenig zu Unrecht, wie das Ergebnis eines Bundesländervergleichs der größten deutschen Motorradzeitung vor einigen Jahren ergab. Gewonnen hat ein üblicher Verdächtiger und ja, das war nicht Brandenburg. Aber unsere Regionen wurden – zur Überraschung anfangs voreingenommener Autoren der Fachredaktion – zum Geheimtipp erkoren. Es bedient weniger die Klischees der unzähligen Kurvenkombinationen, auch wenn wir natürlich Kurven haben. Ebenso gehören Gebirgspässe, mangels geologischer Grundlage, nicht zum märkischen Repertoire, obwohl wir auf unsere sanften Hügel sehr stolz sind. Hier fährt es sich anders schön. Brandenburg ist der Gegenentwurf für jene, die abseits von Hektik entspannt Kultur, Land und Leute erkunden möchten. Herunterkommen und treiben lassen. Hier ein Vorschlag für rund tausend Kilometer durch Brandenburg – klingt viel, aber wir haben ja auch Zeit ...

Die Blüten- und Inselstadt Werder an der Havel eignet sich ganz gut als Startpunkt unserer Tour, nachdem man der Landeshauptstadt Potsdam einen Besuch abgestattet hat. Von hier geht es durch kühle Wälder und Auen, vorbei an den weitläufigen Seenlandschaften des Havelands, durch den kurvenreichen Fläming bis hinunter in den Süden. Ein Stopp empfiehlt sich am Rande des Naturparks Niederlausitzer Landrücken. Denn hier präsentiert sich diese brandenburgische Reiseregion besonders vielfältig: Dichte Wälder überziehen den Landrücken,

am Fuß des Höhenzugs entspringen Quellen, die Moore, Bäche und Teichlandschaften speisen. In der Ebene reihen sich märchenhafte Dörfer aneinander – mit Feldsteinkirchen, Wassermühlen und Herrenhäusern.

Im Elbe-Elster-Land gibt es auch industrielle Kunstwerke zu bestaunen: etwa das Besucherbergwerk F60. Der „liegende Eiffelturm der Lausitz“ gewährt faszinierende Einblicke in die Bergbaugeschichte. Und ganz in der Nähe befindet sich auch der für internationale Motorradsportevents bekannte Lausitzring.

Im Süden Brandenburgs steigert sich das Urlaubsgefühl nicht nur durch den Klang der sorbischen Sprache, die hier seit Jahrhunderten heimisch ist. Auch das Land-



Das alte Schiffshebwerk in Niederfinow überwindet einen Höhenunterschied von 36 Metern (oben)

Lohnenswert: Ein Abstecher zum Fontane-Denkmal am Fontaneplatz in Neuruppin (li.)

Am Rande des Naturparks Niederlausitzer Landrücken liegt Schloss Altdöbern (r.). Beliebter Treffpunkt der Motorradfahrer ist die Bikerscheune in Kremmen



Der sogenannte „liegende Eiffelturm“ der Lausitz ist eine Abraumförderbrücke, die für den Braunkohlebergbau genutzt wurde. Das Besucherbergwerk F60 ist für Technikfans ein Muss. Die Stahlkonstruktion ist 502 Meter lang, 204 Meter breit, 80 Meter hoch und 11.000 Tonnen schwer



hier noch ein Abstecher nach Neuhardenberg inklusive Schloss-Blick, dann weiter zur Oderbruch-Hauptstadt Wriezen und auf einen „Kolonisten-Kaffee“ ins nahe gelegene Neulietzegörick. Entlang der Hutelandschaft Altranft erreicht man bald den Mittelpunkt der Märkischen Eiszeitstraße in Bad Freienwalde – wegen ihren vielen Erhebungen eine beliebte Strecke. Wanderer können hier den brandenburgischen Watzmann (106,2 Meter) erklimmen. Zugegebenermaßen ist er dem bayerischen Original weit unterlegen. Die Kurven machen beim Fahren dennoch Spaß.

Der nächste Zwischenstopp punktet mit zwei Wundern der Technik: den Schiffshebwerken in Niederfinow. Diese Ingenieursmeisterwerke versetzen Binnenschiffe um 36 Meter Höhenunterschied. Im alten Hebewerk kann man sogar per Kajak Fahrstuhl fahren.

Über Templin führt die Tour in die Uckermark, die wegen ihrer Hügel und Bäume – nicht Zypressen, sondern Pappeln – auch als „Toskana des Nordens“ gilt. Eine romantische Dorfkulisse erwartet Biker bei der Fahrt durch Temnitzquell und Blumenthal in der Prignitz. Hier lohnt es sich, auch mal abzusteigen. Die Gemeinde Heiligengrabe ist ein schöner Ausgangspunkt für Ausflüge, etwa eine Wanderung auf dem Nonnenpfad, mit Start am ehrwürdigen Kloster Stift zum Heiligengrabe.

Ist eine Übernachtung geplant? Von Heiligengrabe ist es nicht weit bis zum Schloss Wolfshagen, das sich auf Biker eingerichtet hat – mit einem überdachten Parkplatz und einem Trockenraum für nasse Motorradkleidung. Auch ein Lunchpaket für die Tour ist erhältlich. Weitere motorradfreundliche Tourenhotels finden Sie auf [landurlaub-brandenburg.de](http://landurlaub-brandenburg.de).

Die letzte Etappe führt nach Neustadt (Dosse) mit dem traditionsreichen Brandenburgischen Haupt- und Landgestüt. Über Nauen und Ketzin erreichen wir bald das Ruppiner Seenland. Ein Schlenker führt nach Kremmen, zu einer wahren Kultstätte: der Bikerscheune. Schon vor 20 Jahren haben Motorradfans hier ihr Hobby zum Beruf gemacht und die Scheune eröffnet, einen Treffpunkt für Biker mit deftiger Küche und rustikaler Atmosphäre.

Nach insgesamt fast 18 Stunden Tour sind wir am Zielort Beelitz angekommen. Wer noch nicht genug hat, fährt durch das Nuthetal nach Selchow in Schönefeld, schnappt sich einen der Liegestühle an der Outdoor-Bar „Landebahn 3.0“ – und genießt den Ausblick auf die Landebahn des BER. Damit man sich langsam wieder etwas an die in den vergangenen Tagen abhandengekommene Hektik gewöhnen kann.

schaftspanorama trägt dazu bei, hier im Herzen des Lausitzer Seenlands. Einer von insgesamt zehn Seen, die künftig über Kanäle miteinander verbunden werden, ist der geflutete Großräschener See. An seinem Ufer lässt es sich gut pausieren: einmal Seeluft einatmen. Herrlich! Parallel entlang der sächsischen Grenzen über Spremberg geht die Tour zum Felixsee, einem Kleinod, idyllisch im Wald gelegen, im Geopark Muskauer Faltenbogen. Hier prägen natürliche Schluchten und ehemalige Tagebaurestmulden die einzigartige Landschaft.

Auf mystische Wege begibt man sich im sagenumwobenen Spreewald in Richtung Norden. Versteckte Fließe begleiten die Fahrt am Wegesrand. Es empfiehlt sich ein Halt in der kleinen Spreewaldgemeinde Raddusch mit der beeindruckenden Slawenburg aus dem Mittelalter. Im Ort selbst hat man die Möglichkeit, eine Spreewaldkahnfahrt auf ganz andere Art und gut passend zum ruhigen Verlauf der bisherigen Reise zu unternehmen.

In Bad Saarow, wo schon Prominente wie der Schriftsteller Maxim Gorki und Box-Legende Max Schmeling weilten, steuert man ein Stück am Scharmützelsee entlang, bis zum Bikertreff Wendisch-Rietz auf dem Parkplatz des Bahnhofs. Der traditionsreiche Motorradtreff bietet mit seinem Imbiss Anlass zur Pause.

Eine Stärkung tut gut, bevor der für viele Zweiradfahrer schönste Abschnitt der Tour folgt: die Märkische Schweiz. Hinter Buckow schlängelt sich eine schöne und kurvige Passage bergauf bis zur Landstraße. Von



### Tourendaten

Hier finden Sie die Tour über die App „Calimoto“ erstellt:



Alle Kontaktadressen finden Sie auf der Seite 100

# Picknicken leicht gemacht

Normalerweise holt man sich nicht gern einen Korb. Es sei denn, er ist mit regionalen Köstlichkeiten bestückt, die eine Landpartie versüßen.



**E**ine Situation, die sicher schon viele erlebt haben: Man sitzt am beschaulichen Seeufer, die Vögel zwitschern, es ist rundum paradiesisch und keinerlei Eile wäre geboten. Wenn sich nur nicht der Hunger melden würde. Wo bekommt man jetzt etwas zum Beißen her?

Damit Wanderer, Fahrradfahrer oder auch Kanuten unterwegs gut versorgt sind, haben sich brandenburgische Landwirte, regionale Anbieter und Touristiker vernetzt. Urlauber dürfen sich am Wegesrand durch die Spezialitäten lokaler Produzenten probieren und Proviant einpacken. Ein besonders reizvolles Projekt in diesem Rahmen ist die Lenzerwische-Tour: Die 27 Kilometer lange Radtour zwischen Elbe und Elbemündung macht an Bäckereien, Gasthöfen oder Gartenlokalen wie dem Elbeglück in Lenzerwische Station. Dort können sich Ausflügler mit allerlei regionalen Leckerbissen stärken und gleichzeitig ihre E-Bikes aufladen. Wem es so gut schmeckt, dass er auch die Daheimgebliebenen mit Kostproben aus der Prignitz beglücken möchte, der kann auf die nachhaltig verwendbare Lieblingskiste zurückgreifen, die in Zusammenarbeit mit der Lebenshilfe in Pritzwalk gepackt wird – mit Perleberger Senf, Prignitzer Kartoffelsalat, Bio-Most, Wurstspezialitäten oder auch Hochprozentigem aus der GANS Feinbrand-Manufaktur. Dann gilt es nur noch der Versuchung zu widerstehen, schon unterwegs von den Mitbringseln zu naschen (mehr Infos auf [dieprignitz.de](http://dieprignitz.de)).

Individuell Pause machen im Barnimer Land: zum Beispiel unterhalb des Askanierturms, unweit des Werbellinsees (l.). Im Hofladen des Ökodorfs Brodowin gibt es frischen Proviant zum Füllen der Fahrradkörbe

Hunger? Korb buchen und auf dem Schlossgut Altlandsberg von Ostern bis Oktober picknicken



Und es gibt weitere Initiativen, die sich großer Beliebtheit erfreuen. Praktischen Picknickkorb-Service bietet auch das Seenland Oder-Spree: Ob in der Kurstadt Bad Freienwalde, auf der Burg Storkow oder im Herzen des Schlaubetals – an insgesamt 18 Orten kann man sich mit Sandwiches, Salaten und anderen Leckereien eindecken, um sie anschließend an einem hübschen Plätzchen zu verzehren. Etwa am Langen See beim Märchenschloss Reichenow, im Theatergarten von Buckow oder im barocken Klostergarten von Neuzelle. Auch der Park von Schloss Trebnitz könnte die Kulisse für einen Schmaus im Grünen abgeben. Der Pflanzenliebhaber Georg Friedrich von Ziethen wurde um 1707 Grundherr des Anwesens. Zwischen exotischen Tulpenbäumen und südafrikanischen Honigsträuchern lassen sich die Picknicker hier Wurstspezialitäten von der Landfleischerei Dolgelin, Käse aus der Uckermark und raffinierten Gemüseaufstrich schmecken. Dazu frisches Baguette, Wasser oder Saft. Gegen Aufpreis gibt es auch hausgemachten Kuchen und zwei Piccolos (seenland-oderspree.de/picknick-im-seenland).

Besondere Gaumenfreuden verspricht – wie schon der Name verheißt – der Konsum „Buckower Köstlichkeiten“ in der Märkischen Schweiz, der am Marktplatz mitten in Buckow für seinen ausgezeichneten Kaffee bekannt ist. Ob belegte Brötchen, Quiche oder Salat – alles ist saisonal, regional und biozertifiziert. Im Preis ist obendrein ein Lageplan mit den lauschigsten Picknickplätzen inbegriffen.





Alle Kontaktadressen  
finden Sie auf der Seite 100

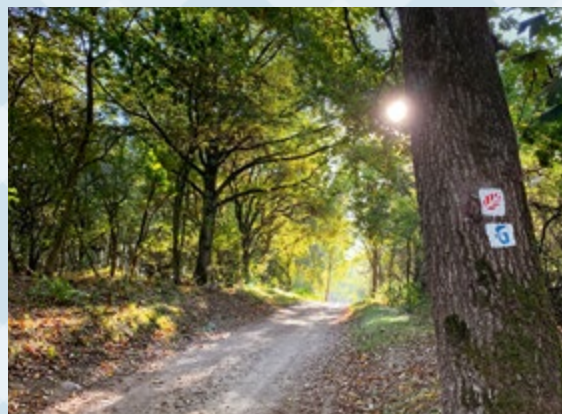

Auf dem Genusswanderweg Grumsin laden Bio-Cafés, Restaurants und Hofläden entlang der Route zur Einkehr

Stullenbotschafter haben sich zu einem kulinarischen Netzwerk zusammengeschlossen und wetteifern um die originellsten Kreationen der Dahmeländer Stulle



Unterwegs im Seenland Oder-Spree können Urlauber zum Beispiel in Woltersdorf Rast machen. Nicht vergessen: Einen voll bestückten Picknickkorb mit lokalen Spezialitäten Ihrer Wahl bestellen



Überhaupt helfen einem die unterschiedlichen Angebote nicht nur über den größten Hunger hinweg. Mit ihnen kann man auch unerwartete Entdeckungen machen. Wer kennt schon Prötzel, wo ein Barockschloss die Jahrhunderte überdauert hat und das Restaurant Zur goldenen Kartoffel seine Körbe mit Honig-Dinkel-Brötchen, Wildleberwurst, Landeiern und Blechkuchen bestückt? Oder die Simonschen Anlagen bei Seelow, die dank des engagierten Heimatvereins aus dem Dornröschenschlaf erwacht sind und jetzt sowohl süße als auch herzhaftere Picknick-Varianten bereithalten?

Das Ökodorf Brodowin ist spätestens seit dem Besuch von König Charles III. im vergangenen Jahr zwar kein Geheimtipp mehr – aber nicht jeder weiß, dass man sich auch im dortigen Hofladen am Wochenende einen Korb holen kann. Wer sich mit Tomate-Mozzarella-Spießen, Rote-Bete-Salat mit Ziegenkäse, Quarkplinsen, Brot, Obst und Getränken eingedeckt hat, kann gleich noch einen Gang über den Hof machen und die glücklichen Kühe neben der gläsernen Molkerei bestaunen. Außerdem stehen Fahrräder mit aufgebautem Picknickkorb bereit, um die Gegend zwischen Chorin und dem Parsteiner See zu erkunden.

Wer sich im Biosphärenservat Schorfheide-Chorin nicht allein auf den Weg machen will, sollte sich einer geführten Tour mit kulinarischen Stippvisiten anschließen. Unter dem etwas hochtrabenden Namen „the German food tour“ begleitet ein Guide mindestens drei Teilnehmer vom Bahnhof Chorin zu einem Mittagessen

in Brodowin. Von dort geht es nach Stopps an verschiedenen Ökobetrieben weiter nach Pehlitz, wo schließlich der Demeter-Hof Kaffee und Kuchen unter schattigen Bäumen serviert.

Eine weitere Variante, kulinarische und landschaftliche Genüsse zu verbinden, stellt der Grumsiner Genusswanderweg in der Uckermark dar. Hier laufen Wanderer allein durch das Weltnaturerbe Buchenwald Grumsin und folgen dabei dem türkisen G, das unterwegs in Hofläden und liebevoll betriebene Cafés lockt. Ob die Mosterei in Sternfelde, das Café mit Milchladen und Kräutergarten in Schmargendorf, Kunst und Kuchen in Luisenhof oder die Grumsiner Brennerei in Altkünkendorf – diverse Stationen sorgen dafür, dass niemand hungrig nach Hause geht. Hat man sich irgendwo verquatscht oder ist einem die Durststrecke zu lang, steigt man zwischendurch in den WelterbeBus Grumsin Linie 497.

Das wasserreiche Dahme-Seeland soll einem indessen die Dahmeländer Stulle schmackhaft machen. Grundlage für ein leckeres Sandwich mit Kräuterquark, Lachsforelle oder Käsespezialitäten ist jeweils ein Dreipfund-Laib vom Brotsommelier Holger Schüren aus Gräbendorf. Verschiedene Kooperationspartner – die sogenannten Stullenbotschafter – pepen das Backwerk mit unterschiedlichen Zutaten auf (mehr Infos dazu finden Sie in der Reiseregion, S. 79). Da nimmt sich mancher auch ein paar Spezialitäten mit nach Hause, um sich die Region im Kreis von Freunden noch mal auf der Zunge zergehen zu lassen.



**Tipp**

Probieren Sie auf Ihrer Tour durch das Elbe-Elster-Land die Heimathäppchen auf der regionalen Speisekarte einiger Gasthäuser: Die Zutaten sind zertifiziert mit dem Regionalsiegel Elbe-Elster.





Mit der Kuh kuscheln oder den Ochsen spazieren führen – Freizeit auf dem Hof der Verbundenheit



# Brauen, schnitzen, Kühe streicheln

Hier findet jeder ein neues Hobby: Brandenburg bietet ein interaktives Unterhaltungsprogramm, indoor oder im Freien.

**D**efinitiv nicht trocken, aber im Trockenem ist dieser Workshop: ein Braukurs im Gewölbekeller. Der Fürstenwalder Braumeister führt die Kursteilnehmer in die Kunst des Bierbrauens ein. Und zum süffigen Biertasting passt dann natürlich auch das selbst gebackene Treberbrot. Der siebenstündige Braukurs für vier bis zehn Personen beginnt mit einem gemeinsamen Brauer-Frühstück. Im historischen Gewölbekeller erfahren die Teilnehmer etwas über die 600-jährige Braugeschichte Fürstenwaldes, während schon mal der Gerstensaft angesetzt wird. Mittagessen gibt es im schmalsten Haus der Stadt, danach geht es wieder in die Tiefen der Braukunst. Zum Abschluss wird das Treberbrot gebacken, das jeder mit einer Bierprobe mit nach Hause nehmen kann. Ein Erlebnis für Menschen ab 16 Jahren.

Eine kräftige Grundlage gibt es bei „Wild und Taste“, einem Wildfleischer aus Rathenow. Gruppen können hier sogar – auf Nachfrage – ihr Bratwurstdiplom machen und unter Anleitung selbst Bratwürste produzieren. Wie man Regionales in der Küche schmackhaft verwertet, lernen Hobby-Köche etwa bei Heidi Knappe, auch bekannt als „Kräuter-Heidi“, im Havelland. In ihrer Werkstatt lädt die Kräuterpädagogin zu Wildkräuterkursen mit gemeinsamem Sammeln und Kochen. Teilnehmer stellen auch selbst Käse oder Wildschweinbratwürste her und erlernen das Weidenflechten.

Von der Kulinarik kommen wir zur Kultur. Die meisten Menschen können sich für schöne Bilder begeistern, aber nur wenige trauen sich selbst an Pinsel oder Stifte heran. Vielleicht senkt ein Kurs die Hemmschwelle? So lädt das Atelier im Grünen, in Horst bei Pritzwalk, zur Begegnung mit Kunst ein. Die Künstlerkooperative Katja Martin und Jost Löber gestaltet diesen Ort in der Prignitz seit 2006. Der Außenbereich am ehemaligen Gutsverwalterhaus von 1853 ist von den Künstlern als Skulpturenpark entwickelt worden. Und in der Kleinen Akademie werden unterschiedliche Kunsttechniken vermittelt, für Familien, Freunde oder ein Team. „Ich verstehe meine Kunst vermittelnde Tätigkeit als Impulsgeber zur



Museumsbrauer Bernd führt in die Kunst des Bierbrauens in Fürstenwalde ein. Eine Bierverskostung darf dabei nicht fehlen – am besten mit selbst gebackenem Treberbrot



Holz und Werkzeugkunde vermittelt der Schnitzkurs bei „Walk on the Wildside“, mit Übernachtung im Zelt auf dem Wildnisplatz



Bratwürste selber machen: Wie das geht, können Interessierte bei Wild & Taste lernen. Zum erfolgreichen Abschluss des Kurses gibt es ein Bratwurstdiplom



**Mitmachen!**

Braukurs in Fürstenwalde:  
[seenland-oderspree.de/seenland-erleben/slow-trips/braukurs-im-gewoelbekeller](http://seenland-oderspree.de/seenland-erleben/slow-trips/braukurs-im-gewoelbekeller)

Bratwurstdiplom:  
[wildandtaste.de](http://wildandtaste.de)

Wildkräuterkurse:  
[kraeuter-heidi.de](http://kraeuter-heidi.de)

Zeichnen im Atelier:  
[atelier-im-gruenen.de](http://atelier-im-gruenen.de)

Schnitzwochenende:  
[walk-on-the-wildside.de](http://walk-on-the-wildside.de)

Vogelbestimmungskurs:  
[vogelzug-reisen.de/vogelbestimmungskurse](http://vogelzug-reisen.de/vogelbestimmungskurse)

Eselführerschein:  
[esel-freunde.de](http://esel-freunde.de)

Spazieren mit Alpakas:  
[maerkischer-lamahof.de](http://maerkischer-lamahof.de) oder  
[alpakahof-neuenhagen.com](http://alpakahof-neuenhagen.com)

Mit Kühen kuscheln:  
[hof-der-verbundenheit.de](http://hof-der-verbundenheit.de)



Der Umgang mit den sanftmütigen Tieren will gelernt sein. Warum nicht gleich einen Eselführerschein machen?

einer Landschaft, durch die schon der expressionistische Maler Emil Nolde wandelte. Er war einer der großen Aquarellisten in der Kunst des 20. Jahrhunderts und bekannt für seine ausdrucksstarke Farbwahl. Passend dazu wird ein vierstündiger Aquarell-Malkurs im Rahmen des dreitägigen Arrangements angeboten (weitere Informationen bei der Region, S. 33). Handwerklich geht es auch auf dem Wildnisplatz in der Lausitz zu. Bei „Walk on the Wildside“ lernen die Teilnehmer den ganzen Werkzeugkoffer kennen: vom Schnitzmesser über die Axt bis zum Hohlbeitel.

Wir bleiben in der Natur. Die Untere Havel ist für viele Vogelarten ein wichtiger Rastplatz auf dem Herbstzug. Dazu passend werden „Vogelbestimmungskurse für Ahnungslose, Einsteiger und Fortgeschrittene“ im Ruppiner Seenland angeboten – mit Übernachtung. Aber auch per Tagesausflug kann man sich auf Vogelentdeckungstour begeben. In fachkundiger Begleitung erfahrener Ranger, Natur- oder Landschaftsführer gelangt man stets zur richtigen Zeit an den richtigen Ort. Es geht auf Exkursion, zu Fuß oder auf dem Rad, im Boot oder im Kremser, bis tief in die artenreichsten und schönsten Schutzgebiete Brandenburgs.

Kanutouren? Kennt man. Fahrradfahren? Gehört zum Tagesgeschäft. Schon mal über einen Eselführerschein nachgedacht? Das ist kinderleicht, im wahrsten Sinne des Wortes. Denn es ist ein Spaß für Groß und Klein. Zuerst erfährt man Wissenswertes über die Besonderheiten von Eseln und über den Umgang mit ihnen. Nach einer Einweisung in das sichere und fachgerechte Aufhalftern, Putzen und Führen folgt eine kleine Wanderung über das Gelände. Dabei wird der Lehresel vom Teilnehmer selbstständig geführt. Wer keine Ambitionen hat, den Führerschein zu erwerben, der kann mit den Langohren auch einfach herumspazieren. Das ist auch mit kuscheligen Alpakas oder Lamas möglich. Auch hier gibt es erst eine Einführung über die Andentiere, bevor sich jeder seinen Liebling zum Flanieren aussucht.

Sehr besondere Momente erleben Urlauber auf dem Hof der Verbundenheit im Elbe-Elster-Land. Hier warten ehemalige Milch- und Schlachtrinder fernab ihrer einstigen Bestimmung auf Streicheleinheiten.

allgemeinen Kreativität im Alltag“, sagt Katja Martin. Es stehen unterschiedlichste Materialien zur Verfügung: Mit Blei, Kohle oder Rötel können Teilnehmer zeichnen, mit Gouache, Acryl oder Aquarellfarben malen – oder plastisch arbeiten mit Ton, Holz oder Speckstein. Außerdem werden feste Workshops zu Keramikobjekten, Raku-Brand und Siebdruck angeboten. Immer zu Beginn des Jahres werden die Termine veröffentlicht.

Im kleinen Dorf Breetz im wunderschönen Biosphärenreservat Elbtalaue können Hobbykünstler gleich für mehrere Tage in einen Workshop eintauchen. Hier befindet sich die etwa 200 Jahre alte KünstlerKate, inmitten

Birdingtours in der Uckermark: Im Nationalpark Unteres Odertal fliegt mit etwas Glück ein See-, Fisch- oder Schreiadler vor die Linse – oder auch eine Zwergdommel und andere seltene Brutvogelarten



Fotos: Kathleen Bartel, pro agro, Rolf Nössing, Esel-Freunde

# Große Entdeckungen für kleine Forscher

Naturparks und Biosphärenreservate laden zu Erkundungen ein. Doch was tun, wenn es mal regnet oder stürmt? Ein buntes Familien-Programm erwartet Sie in den Besucherzentren Brandenburgs.



Faszination Vogelzug: Im Herbst und Winter können kleine und große Beobachter Kraniche bei ihrem Einflug in die Wanninchen-Schlafplätze erleben. Zum Beispiel im Heinz-Sielmann Natur-Erlebniszentrum im Herbst



# A

usflüge in die Natur müssen selbst an schmutzigen Herbst- oder Wintertagen nicht ins Wasser fallen. Das Besucher- und Umweltbildungszentrum des Naturparks Stechlin-Ruppiner Land zum Beispiel lädt kleine Forscher zu großen Entdeckungen ein. In der Erlebnisausstellung in der Alten Oberförsterei wurden für Familien Naturräume gestaltet, die zum Mitmachen animieren. Hier dürfen Kinder an Schublade ziehen, Räder drehen und ausdrücklich alles anfassen, was ihnen vor die Nase kommt. Apropos: Wie riecht eigentlich Kiefernholz – anders als Rotbuche? Und welchen Umfang misst eine 167 Jahre alte Eiche? Ein Hingucker ist sicherlich der ausgehöhlte Stamm mitten im Raum, der Kinder einlädt, seinen Geschichten am Baumtelefon zu lauschen. Der Sinnesgarten hinter dem Ausstellungszentrum führt die Besucher in die duftende Pflanzenwelt ein.

Der Naturpark Hoher Fläming ist mit seinen 827 Quadratkilometern das drittgrößte Großschutzgebiet Brandenburgs. Also auf zu einer Entdeckungstour! „Ritterburgen, Rummeln, Riesensteine“ heißt die Mitmachausstellung im Naturparkzentrum, die sich am Fuß der

Burg Rabenstein in der Alten Brennerei befindet. Kinder gehen mit der Taschenlampe im nachgebauten Wald auf die Suche nach den Tieren der Nacht, Bäume erzählen aus ihrem Leben, und im Klimalabor dürfen die kleinen und großen Besucher raten, welche Pflanzen und Tiere besonders unter dem Klimawandel leiden – und welche vielleicht sogar profitieren. Wie vielfältig sich die Natur in Form und Farbe zeigt, präsentiert der Garten der Sinne mit einer Streuobstwiese, alten Gemüsesorten, Kräuterprairie, Wildblumen und eiszeitlichen Steinen, die heute verschiedenen Tierarten als Unterschlupf dienen.

An der Grenze zu Sachsen-Anhalt erstreckt sich die weitläufigste Nationale Naturlandschaft Brandenburgs auf einer Fläche von 1315 Quadratkilometern: der Natur- und Sternepark Westhavelland. Bei ungetrübter Sicht hat man in der Nacht einen spektakulären Blick auf die Milchstraße. Im Sternenerlebniszelt des Naturparkzentrums sind unzählige funkelnde Sterne mit den vielstimmigen Rufen der Nachttiere unterlegt. Eine Ausstellung unter dem Motto „Entdecken-Verstehen-Erleben-Forschen“ nimmt die ganze Familien mit in die reiche Pflanzen- und Tierwelt der Niederungslandschaften Untere Havel. Nach der Havelrenaturierung haben sich hier sogar die vom Aussterben bedrohten Großtrappen wieder angesiedelt – einer der letzten Rückzugsorte der faszinierenden Vögel, deren Balztanz jedes Frühjahr viele Besucher anlockt. Weitere Informationen lassen sich in der rund 200 Quadratmeter großen Ausstellung



In der Alten Brennerei ist das Naturparkzentrum Hoher Fläming zu Hause. Neben der Erlebnisausstellung gibt es regionale Produkte im Flämingladen zu entdecken



Im Naturpark Märkische Schweiz findet man fast alle Landschaftsformen der Mark. Die Erkundungstour startet im Besucherzentrum



Im NaturParkHaus Stechlin können Kinder den Geschichten des Baumes am Telefon lauschen



### Webadressen

Wo sich die Naturparkzentren in den Regionen befinden, zeigen unsere Karten im hinteren Teil des Katalogs ab Seite 32.

NaturParkHaus Stechlin  
**naturparkhaus.de**

Naturparkzentrum Hoher Fläming  
**naturpark-hoher-flaeming.de**

Natur- und Sternepark Westhavelland  
**westhavelland-naturpark.de**

Schweizer Haus Märkische Schweiz  
**maerkische-schweiz-naturpark.de**

Heinz Sielmann Natur-Erlebniszentrum  
**wanninchen.de**

interaktiv erkunden. Sind Fische wirklich stumm? Und wie viele Haare hat ein Otter? Die Antworten ertüffeln Kinder wie Erwachsene am Forschertisch.

Obwohl der Naturpark Märkische Schweiz der kleinste im Land ist, präsentiert er sich mit nahezu allen Landschaftsformen Brandenburgs. Das Besucherzentrum Schweizer Haus informiert über die Fläche mitten im Europäischen Vogelschutzgebiet, die rund 250 Vogelarten beheimatet. Eine Ausstellung kombiniert interaktive Stationen mit klassischen Tierpräparaten der heimischen Bewohner und einer anschaulichen Reliefkarte der Region. „Bitte berühren!“, heißt es für Kinder an den Hands-on-Stationen, die alle Sinne ansprechen. Und die Figuren Flora und Stobbi führen durch die Schau und geben Anregungen für ein nachhaltiges Leben. Kleine Entdecker können sich Forscherkisten ausleihen und draußen auf Entdeckungstour gehen.

Einst gruben sich schwere Baggerschaufeln in das Erdreich in der Niederlausitz. Als der Braunkohleabbau endete, lag die Landschaft brach. Vor über 20 Jahren begann die Heinz Sielmann Stiftung, geschützten Raum zur Ansiedlung von Pflanzen und Tieren zu schaffen und so das karge Land wiederzubeleben. Heute ist das gleichnamige Natur-Erlebniszentrum ein Biotop für unzählige Tier- und Pflanzenarten. In der multimedialen Ausstellung „Landschaft im Wandel“ werden die Stationen der Renaturierung sichtbar. Von der Aussichtsplattform auf dem Gelände kann man sich davon überzeugen: Seen, Dünen und neue Wälder sind entstanden. Im Herbst und Winter trompeten Kraniche und schnattern Gänse über die Köpfe hinweg. Für Zehntausende Zugvögel ist das Naturschutzgebiet ein wertvoller Rastplatz auf ihrer Reise geworden.



Der Milchstraße ganz nah im Sternepark Westhavelland



Mehr Informationen zum Angeln in Brandenburg



# Brandenburg ist Anglerland

Plötze, Hecht und Rotfeder – Hobbyangler kommen im wasserreichen Bundesland voll auf ihre Kosten. Tipps hat der Landesanglerverband.

## Welche Besonderheiten gibt es in Brandenburg?

In Brandenburg hat jeder Bürger, der das achte Lebensjahr vollendet hat, die Möglichkeit, die Angelfischerei selbstständig auszuüben. Dabei spielt es keine Rolle, ob er oder sie Brandenburger Einwohner ist oder sich nur zeitweilig als Urlauber in unserem Land aufhält. Das Ablegen einer Anglerprüfung ist für das Friedfischangeln auf Brandenburger Gewässern nicht zwingend erforderlich.

## Wo erhält man die Angelberechtigung?

Auch wenn man keine Anglerprüfung ablegen muss, sind einige Dinge zu beachten, die man eigenverantwortlich erledigen soll. Um an einem ausgewählten Gewässer zu angeln, benötige ich eine dafür gültige Angelberechtigung. Handelt es sich um ein Gewässer unseres Verbandes, eine Übersicht findet man auf unserer Internetseite (lavb.de), kann sie über den Shop auf der Seite für einen Tag oder eine Woche heruntergeladen werden. Handelt es sich um ein Gewässer eines Fischereibetriebes, muss sie beim jeweiligen Fischereibetrieb erworben werden. Gut aufgestellte Angelfachgeschäfte und Tourismusinformationen verkaufen ebenfalls Angelberechtigungen für Gewässer in ihrer Region. Mit dem Erwerb einer Angelberechtigung muss die Entrichtung einer staatlichen Fischereiabgabe nachgewiesen werden. Auch das kann man in den meisten Angelfachgeschäften, Tourismusinformationen und über das Internet erledigen. Das klingt im ersten Moment kompliziert, ist aber wirklich leicht realisierbar.

## Darf man überall angeln?

Mit diesen Papieren ausgerüstet, kann jeder im Geltungsbereich der erworbenen Angelberechtigung die Angelfischerei ausüben. Zu beachten ist unbedingt: Wer nicht nur die Friedfischangel zum Einsatz bringen



LAVB-Hauptgeschäftsführer Andreas Koppetzki

möchte und gezielt auf Raubfische angelt, muss auch in Brandenburg einen gültigen Fischereischein vorweisen können.

Gerade an den Gewässern zeigt sich die Natur von ihrer schönen und sensiblen Seite. Es liegt uns deshalb sehr am Herzen, eine artenreiche Vielfalt an und in den Gewässern wiederherzustellen oder zu erhalten. Deshalb sind Schutzgebietsverordnungen unbedingt zur Kenntnis zu nehmen und auch einzuhalten. Daraus können sich für die Ausübung der Angelfischerei Einschränkungen ergeben, über die sich Hobbyangler vorher informieren müssen.

## Wo können Kinder angeln lernen, gibt es spezielle Angebote?

Am schnellsten und besten funktioniert die Vermittlung anglerischen Wissens in den Angelvereinen. Das gemeinsame Angeln mit gleichaltrigen Junganglern, das hier erwünschte Abschauen voneinander unter Hinweisgebung durch die alten Hasen ist durch nichts zu ersetzen. Unsere Angebote beziehen sich jedoch nicht nur auf die Mitglieder in den Vereinen. An Ganztagschulen, über das Land verteilt, bieten wir interessierten Kindern die Teilnahme an Angelschulen. Einmal im Jahr gestaltet der Landesanglerverband als Höhepunkt des

Ausbildungsjahres jeweils wenige Tage vor Beginn der Sommerferien seinen Kinder- und Jugendtag. Am Sacrow-Paretzer-Kanal bei Töplitz treffen sich mehrere Hundert Kinder und Jugendliche zum größten und bekanntesten Junganglerfest Deutschlands. Neben Wissensstationen und Unterhaltung bei Sport und Spiel wird natürlich geangelt und gezeigt, was man schon kann. Auch nicht organisierte junge Anglerinnen und Angler sind hier willkommen.

## Welche Fische gibt es vor allem in Brandenburg?

Das Land Brandenburg verfügt mit einer Wasserfläche von 100.140 Hektar, darunter circa 3000 Seen und die Flussysteme von Elbe, Oder, Havel und Spree, über 13 Prozent der Gesamtwasserfläche der Bundesrepublik Deutschland. In diesen Gewässern sind 48 bestandsbildende Fischarten heimisch, weitere fünf Arten konnten als Einzelexemplare nachgewiesen werden. Sehr häufig vertreten und für die Angler von besonderem Interesse sind die Arten Plötze, Hecht, Barsch, Schleie, Rotfeder, Blei, Karpfen, Aal und Zander. Dieser Gewässer- und Fischartenreichtum, in Verbindung mit der sehr progressiven Fischereigesetzgebung, ließ uns zu der Aussage kommen: Brandenburg ist Anglerland.

## Haben Sie einen Geheimtipp?

Ich glaube, das Geheimnis des Erfolgs beim Angeln ist im Verstehen von Zusammenhängen in und am Gewässer begründet. Verschmilzt der Angler mit seiner Umgebung und ist durch die Fische im Wasser und die Tierwelt am Gewässer kaum wahrnehmbar, dann erhöhen sich die Fangaussichten erheblich. Kommen dazu noch die nötige Gelassenheit und das Selbstvertrauen ins eigene Können, dann wird aus dem Angler ein erfolgreicher Angler.

# Von Amsel bis Zilpzalp

Über 300 Vögel sind in unseren Gefilden heimisch, hinzu kommen internationale Fluggäste. Die Beobachtungstour kann beginnen ...



Familienausflug am Scharmützelsee: Schwäne finden hier wichtigen Lebensraum

Kraniche sind jeden Herbst im Seenland Oder-Spree zu bestaunen

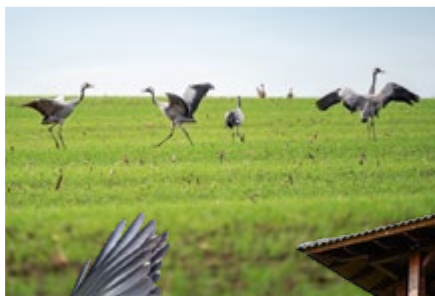

Vom Aussichtsturm Groß Schauen sind Schwarzspechte zu entdecken



Der Schwarzstorch baut sein Nest in Baumkronen



Am Scharmützelsee lässt sich der Pirol blicken



**B**randenburg zählt zu den vogelreichsten Bundesländern in Deutschland. Über 200 Arten brüten hier regelmäßig. Vogelbegeisterte Urlauber sind in dieser Gegend also genau richtig. Insbesondere das Seenland Oder-Spree gilt als ganzjähriger Birdwatching-Hotspot.

Wer das Birdwatching-Abenteuer im Seenland Oder-Spree antritt, sollte sich im Vorfeld gut über das Artenaufkommen innerhalb der Region informieren. Während in fast jedem Schilfgürtel entlang von Seen und Flüssen der Gesang des Drosselrohrsängers zu hören ist, lassen andere Vogelarten sich deutlich seltener blicken.

Ein großartiges Ausflugsziel ist beispielsweise die Märkische Schweiz. Das Besucherzentrum Schweizer Haus des Naturparks korrespondiert mit den Naturparkzentren für Familien und hält alle wichtigen Informationen über den Naturraum Märkische Schweiz bereit. Unweit des Hauses beginnt ein schöner Wanderweg durch einen Buchenwald. Im Frühjahr und Sommer kann man dort dem Gesang der Waldlaubsänger aus den Bäumen lauschen. Aber auch Amseln, Sing- und Misteldrosseln machen die Wanderung zu einem klangvollen Naturerlebnis.

Wer lieber auf dem Wasser unterwegs ist, kommt bei der Entdeckungstour im Kanu von Hangelsberg bis Erkner auf seine Kosten. Der kurvenreiche Flusslauf der Müggelspree bietet eine entspannte und ruhige Atmosphäre für eindrucksvolle Vogelbeobachtungen. Die Kanuausleihe ist in Hangelsberg möglich, mit Abgabe in Erkner.

Grau- und Silberreiher, aber auch Kormorane lassen sich an den Altfriedländer Teichen ganzjährig beobachten



In der Region Ruppiner Seeland rasten zweimal im Jahr Tausende von Kranichen auf ihren Wanderungen zwischen Sommer- und Winterquartieren. Um die sogenannten „Vögel des Glücks“ zu beobachten, sind die Linumer Teiche der ideale Ort.

Im Herbst ist der Luftraum über dem Havelland stark frequentiert. Insbesondere der Gülper See dient als Sammel- und Rastplatz, an dem zu Spitzenzeiten über 100.000 Gänse zu sehen sind. Eindrucksvoll ist der Anflug in der Abenddämmerung.

Der Scharmützelsee ist ebenfalls einen ornithologischen Ausflug wert. Im hiesigen Kurpark stimmen der Pirol und andere Singvögel wie Nebelkrähen ein Konzert an. Das Beobachtungsgebiet ist auch auf der 46 Kilometer langen „Adler trifft Zander“-Radtour zu erleben.

Landschaftliche Abwechslung hingegen bietet die Ostseite der Groß Schauerer Seenkette. Am Bugker See liegt dort in einem für die Region typischen Kiefernwald die Bugker Sahara. Im Sommerhalbjahr begegnet man hier zwischen Dünenlandschaft und lichthem Baumbestand großen Schwarzspechten, Baumpiepern, Gartenrotschwänzen und Wendehälsen. Tipp: An den Beobachtungshütten in Altfriedland, in Mönchwinkel, am Scharmützelsee und an der Großen Schauerer Seenkette kann man per gescanntem QR-Code erfahren, welche Vögel hier schon gesehen wurden. Auf ornitho.de teilen Ausflügler ihre Entdeckungen mit Gleichgesinnten.

Aber es gibt auch in anderen Reiseregionen tolle Angebote für Vogelbeobachtungen. Die Uckermark beispielsweise bietet Naturräume für mehr als 150 brütende Vogelarten. Das Highlight ist das Biosphärenreservat Schorfheide-Chorin. Hier lassen sich mit etwas Glück Seltenheiten wie Fisch-, Schrei- und Seeadler erblicken.



Der Zilpzalp ist ein weitverbreiteter Laubsänger



## Fernglas nicht vergessen!

Die besten Plätze für Vogelbeobachtungen in Brandenburg finden Sie hier:



# Im Wohnzimmer der Waldbewohner

Was tun, wenn bei der Wanderung plötzlich ein Wildtier vor einem steht? Immer richtig: Ruhe bewahren! Das sind die wichtigsten Regeln:

**W**aldbaden, spazieren gehen und einfach mal durchatmen – das geht nirgends besser als im Grünen zwischen den Kiefern, Buchen und Eichen Brandenburgs. 808 Millionen Bäume wachsen in den verschiedenen Regionen des Landes, auf jeden Einwohner kommen 4500 Quadratmeter Wald. Doch nicht nur für uns Menschen sind die Forste von großer Bedeutung. Der Wald ist vor allem Wohnzimmer und

Lebensraum für zahlreiche Wildtiere. Einige Arten, wie das Auerhun, das in Brandenburg als ausgestorben galt, wurden erfolgreich wieder angesiedelt. Andere, wie der Elch, kehren allmählich wieder zurück. Wer einen Blick auf die scheuen Bewohner werfen kann, hat Glück: Direkte Begegnungen sind selten. Dennoch sollten Spaziergänger und Wanderer wissen, wie sie sich verhalten müssen, falls doch mal ein Reh, Waschbär oder Wolf ihren Weg kreuzt.



## Fuchs

Füchse meiden den Kontakt zu Menschen. Wenn man doch mal einem begegnet, geht vom Tier keine Gefahr aus. Nur wenn Sie einen Hund dabei haben, sollten Sie ihn zu sich holen. Füchse können auf die Vierbeiner aggressiv reagieren – oder umgekehrt.

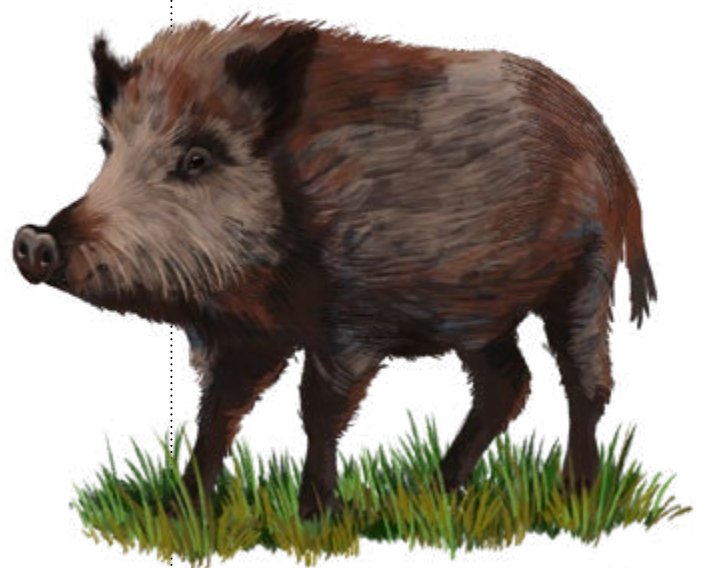

## Wildschwein

Wildschweine können gefährlich sein, vor allem wenn Frischlinge dabei sind. Nicht nähern, langsam rückwärtsgehen. Durch ihren ausgezeichneten Geruchssinn nehmen die Waldbewohner uns aber viel eher wahr und gehen einer Begegnung lieber aus dem Weg.

## Reh

Wie für jedes Wild gilt auch für Rehe, sie nicht zu verschrecken. Auch deshalb sollte man immer auf den Wegen bleiben und Hunde an der Leine führen. Besonders im Frühjahr sind die Tiere mit ihrem Nachwuchs empfindlich. Niemals ein Kitz anfassen – auch wenn es alleine scheint. Die Mutter kommt wieder.

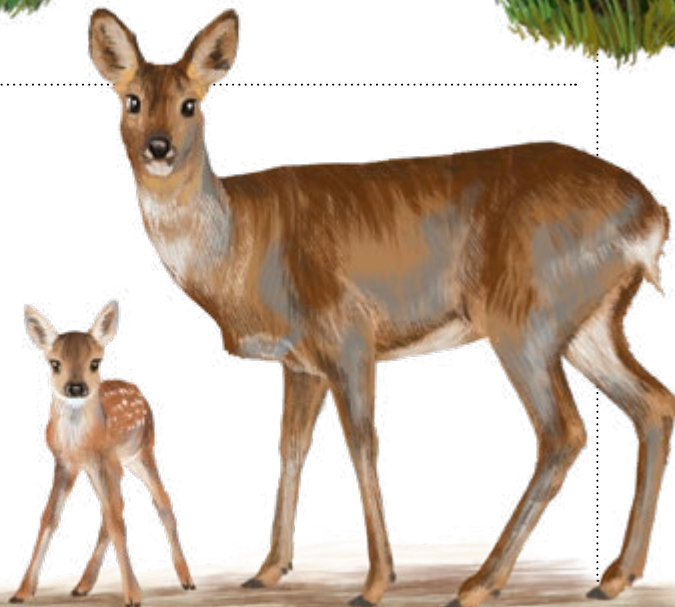





### Auerhuhn

Die Vögel können aggressiv gegenüber Menschen werden. Schuld sind die Hormone. Zur Balzzeit verlieren Hähne ihre Scheu. Für Menschen ungefährlich, für Tiere nicht.



### Wildkaninchen

Anders als Hasen leben sie in weit verzweigten, bis zu 2,5 Meter tiefen Gangsystemen und sind sehr scheu. Ein Exemplar zu entdecken ist nicht leicht. Und wenn doch, ist es gleich wieder fort.



### Elch

Im Gegensatz zu anderen Hirscharten haben Elche keine Angst vor Menschen. Auch wenn sie nicht angriffslustig sind, sollte man eine Konfrontation mit den bis zu 800 Kilogramm schweren Tieren vermeiden. Ziehen Sie sich langsam zurück.



### Aufgepasst!

#### Mit dem Auto unterwegs:

Auf Landstraßen können nach Einbruch der Dunkelheit durchaus Tiere an oder auf der Fahrbahn auftauchen. Bremsen Sie sofort ab und schalten das Fernlicht aus, damit die Tiere nicht geblendet werden und fliehen können.

#### Findeltiere und verletzte Tiere

Im Frühjahr sind Wald und Wiesen Kinderstuben. Kleine Fuchswelpen tollern über Wurzeln, Häschen hüpfen übers Feld. So drollig die Jungtiere auch sind: Wenn man eins entdeckt, bitte nicht anfassen oder keinesfalls füttern! Halten Sie möglichst großen Abstand und gehen Sie in aller Ruhe weiter. Denn schon der Kontakt zu Menschen könnte das wiederkehrende Muttertier abschrecken, was den Tod des Jungtiers bedeuten kann. Das gilt auch für viele Jungvögel, die bei ihren ersten Flugversuchen aus dem Nest gepurzelt sind.

#### Verletzte Tiere

Finden Sie einen verletzten großen Vogel, informieren Sie bitte die Unteren Naturschutzbehörden, die in jedem Landkreis zur Kreisverwaltung gehören.

Ein verletztes Tier gefunden? Hier finden Sie Pflegestationen:



Informationen zur Brandenburger Vogelwelt gibt es auf S. 23.

### Wolf

In der Regel nehmen Wölfe Reißaus, wenn Menschen im Wald auftauchen. Jungwölfe sind manchmal weniger vorsichtig, eine Begegnung ist aber selten. Falls es doch dazu kommt: Sprechen Sie laut, entfernen Sie sich langsam und halten Sie Blickkontakt zum Tier.



## WILDTIER-KNIGGE

1. Haben Sie Respekt vor dem Tier.
2. Falls Sie einen Hund dabei haben, sollten Sie diesen in jedem Fall anleinen und nahe bei sich führen.
3. Bewahren Sie Ruhe und laufen Sie nicht übereilt davon.
4. Für mehr Abstand ziehen Sie sich langsam zurück. Lassen Sie das Tier nicht bis auf wenige Meter an sich herankommen.
5. Falls ein Elch oder ein anderes Wildtier doch auf Sie zukommt, machen Sie laute, einschüchternde Geräusche und gestikulieren Sie mit den Armen.
6. Behalten Sie das Tier im Auge und treten Sie langsam und kontrolliert den Rückzug an. Lassen Sie dem Wildtier in jedem Fall eine Ausweichmöglichkeit.
7. Laufen Sie dem Tier niemals hinterher.
8. Wildtiere, dazu gehören auch Vögel, sollten niemals gefüttert werden, denn sonst gewöhnen sie sich daran und suchen aktiv die Nähe zum Menschen.

# Ursprünglicher Charme

Eine Arbeitsgemeinschaft setzt sich für den Erhalt historischer Dorfkerne ein und feiert jedes Jahr „Die Romantische Nacht“ in Brandenburgs Dörfern.

**I**n Brandenburg gibt es sie: die traditionellen Dörfer, wie sie bereits vor 500 Jahren existierten. Dörfer ohne Discounter, Umgehungsstraße oder Reihenhaussiedlung. Man erkennt sie meist an ihrer markanten ursprünglichen Siedlungsform: eindeutige Hausenddörfer, Straßendörfer, Angerdörfer oder Runddörfer. Als Besucher fühlt man sich sofort wohl – und weiß gar nicht so genau, warum.

Zugleich bleiben diese Orte oft außerhalb der öffentlichen Wahrnehmung. Allzu oft fahren oder laufen die meisten Menschen einfach durch diese stillen Kleinod hindurch – ohne ihre Besonderheit wahrzunehmen.

Doch die kommunale Arbeitsgemeinschaft „Historische Dorfkerne im Land Brandenburg“ arbeitet bereits seit Jahren daran, Bautradition und Tourismus in Einklang zu bringen. Dörfer, so das Ziel, dürfen und sollen bleiben, wie sie sind, aber zugleich eine Zukunft haben. Ermöglicht wird das nicht zuletzt durch Veranstaltungen wie die „Romantische Nacht der Dörfer“, die in diesem Jahr am 22. Juni stattfindet – in der hellsten Nacht des Jahres. Die Romantische Nacht wurde 2017 in Italien kreiert und hat sich seither als kulturelles Event in vielen Baukultur-Dörfern Europas – also an Orten, die sich durch regionaltypische Bauweise ihre Ursprünglichkeit bewahrt haben – etabliert. So auch in Brandenburg. Ein Grund für den Erfolg der Veranstaltung: Bewohner und Besucher erleben gemeinsam, wie außergewöhnlich der Ort, das Dorf ist. Mit Lichtinstallationen und klassischer Musik

Schauspiel: In der „Romantischen Dorf-nacht“ wird in Groß Breese eine typische Bauernhochzeit inszeniert



inszenieren sich die Dörfer als Orte mit kulturellen Wurzeln, als moderne, weltoffene Heimat – und wollen so auch über die „Romantische Nacht“ hinaus für sich werben.

Denn tatsächlich wartet in Brandenburgs Dörfern nicht erst bei genauerem Hinschauen allerlei Lebens- und Liebenswertes darauf, entdeckt zu werden. Vielleicht machen die folgenden Beispiele ja neugierig.

## Schinkelhof in Behlendorf

Leicht erhöht über dem Heinersdorfer See liegt Behlendorf und ist insbesondere bei Pferde-Begeisterten eine bekannte Adresse. Gleich mehrere Höfe ermöglichen den Urlaub mit den beliebten Tieren. Das Dorf gehört zur Gemeinde Steinhöfel im Landkreis Oder-Spree im ländlich geprägten Osten Brandenburgs. Charakteristisch in Behlendorf ist der im Jahr 1802 erbaute, achteckige Gutshof, den der junge Architekt Karl Friedrich Schinkel nach englischem Vorbild entwarf – der sogenannte Schinkelhof. Rund 160 Menschen leben noch im Dorf. 2023 wurde das sanierte Inspektorenhaus ausgezeichnet – als LEADER-Projekt. Ferienwohnungen sind hier entstanden, perfekt eingebettet in Dorf und Natur.

## Buberow mit Dorfkirche und Seminarhaus

Buberow wiederum liegt eingebettet in eine wunderschöne Naturlandschaft im Landkreis Oberhavel zwischen zahlreichen Seen und Wäldern – unweit vom Barockschloss Meseberg, dem Gästehaus der Bundesregierung. Es handelt sich um ein Rundlingsdorf, das



Architektur und Natur: die neugotische Dorfkirche in Paretz (l.)



**15 Dörfer mit historischem Kern**

Alle historischen Dorfkerne finden Sie unter [historische-dorfkerne-brandenburg.de](http://historische-dorfkerne-brandenburg.de)



Historische Dorfkerne werden mit Schild ausgewiesen, wie hier in Groß Breese

erstmalig 1325 urkundlich erwähnt wird. Der Ort zählt zurzeit gerade mal 141 Einwohner, aber dennoch eine imposante mittelalterliche Dorfkirche und einen Gutshof, der als Seminarhaus bis zu 34 Gäste beherbergen kann – buchbar entweder als Gruppenunterkunft oder auch nur zum Teil für vier bis fünf Personen. Der ideale Ort also für gemeinsame Seminare auf dem Land.

**Auf einen Kolonistenkaffee in Neulietzegöricke**

Im Jahr 1753 wurde Neulietzegöricke nach der Trockenlegung des Oderbruchs als lang gestrecktes Straßendorf von Preußenkönig Friedrich II. gegründet. Die Urform des Dorfs im Landkreis Märkisch-Oderland mit seinen derzeit 220 Einwohnern ist zum größten Teil erhalten geblieben und hebt sich als Straßenangerdorf von anderen Dorf- und Siedlungsformen mit seinem stattlichen Dorfanger deutlich ab. Das älteste Kolonistendorf des Oderbruchs steht als Dorfanlage mit den Fachwerkhäusern und dem Schachtgraben und 13 Einzeldenkmälern unter Denkmalschutz. Für Besucher wird einiges geboten: die Kultkneipe Zum feuchten Willi etwa sowie mehrere Pensionen, ein Pferdehof – und das beliebte Kolonisten-Café. Vor Ort erleben Besucher zudem einen der schönsten Sonnenaufgänge Brandenburgs.

**Historische Wassermühle in Fredersdorf**

Fredersdorf ist Ortsteil von Bad Belzig im Landkreis Potsdam-Mittelmark, mitten im Naturpark Hoher Fläming im Südwesten Brandenburgs. Das Straßenangerdorf mit der im Kern aus dem 13. Jahrhundert stammenden Feldsteinkirche in der Ortsmitte lockt zudem mit einem mittelalterlichen Herrenhaus und einer funktionsfähigen historischen Wassermühle. 355 Menschen leben in dem Dorf, das im Sommer etwas ganz Besonderes bietet: ein Freibad mitten im Dorfzentrum. Das dürfte auch der bundesweiten Jury gefallen haben, die Fredersdorf 2023 beim Wettbewerb „Unser Dorf hat Zukunft“ mit einer Goldmedaille auszeichnete.

**Funktionierendes Dorfleben in Groß Breese**

Im nordwestlichen Zipfel Brandenburgs, Richtung Hamburg, liegt Groß Breese – ein Rundlingsdorf mit 220 Einwohnern inmitten der Prignitz und fernab von lauten Straßen. Nach einem Großbrand im Jahr 1840 völlig zerstört, überlebte das Dorf die folgenden Kriege fast unbeschadet. Es gibt ein kleines Hotel, restaurierte Fachwerkhäuser und landwirtschaftliche Betriebe, kurzum: ein funktionierendes Dorfleben. Und nicht zuletzt deshalb ist Groß Breese stets einen Besuch wert.



Das Gutshaus Behlendorf ist Teil des sogenannten Schinkelhofes



Die spätgotische Saalkirche in Buberow mit Feldsteinbau wurde um 1500 erbaut

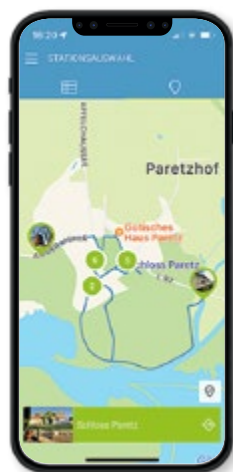

Tourguide Paretz: kostenlose Smartphone-Tour durch den historischen Dorfkern



Kolonistencafé: Der Name des Cafés erinnert an die einst hier angesiedelten Kolonisten



Die stillgelegte historische Wassermühle in Fredersdorf verfügt über gut erhaltene Mühlentechnik und wird für Schauvorführungen genutzt

Fotos: AG Historische Dorfkerne (3), M. Thieme, Jan Eisenfeld



Schloss Rheinsberg liegt malerisch am Grienericksee. Imposant sind die restaurierten Raumdekorationen aus der friderizianischen Zeit um 1740. Das Gelände ist barrierefrei



# Alte Städte, neue Wege

Brandenburg möchte seine historischen Zentren auch für Menschen mit Beeinträchtigung zugänglich machen. Fünf barrierefreie Reiseziele.

**V**erwinkelte Gassen, holpriges Kopfsteinpflaster und verwunschene Eingänge – wer denkt da nicht an einen romantischen Spaziergang durch eine pittoreske Altstadt? Eine Altstadt, wie man sie in Brandenburg zahlreich besichtigen kann: in Rheinsberg beispielsweise, in Lenzen oder Jüterbog, das 2024 sein 850-jähriges Jubiläum feiert. Die mittelalterlichen Anlagen, die hier mit viel Liebe zum Detail restauriert wurden, erfreuen die willkommenen Besucher, die nicht nur Brandenburgs Natur zu schätzen wissen.

Erfreulicherweise empfehlen sich die Orte mittlerweile auch als Ausflugsziel für Menschen mit Beeinträchtigung. Denn die Arbeitsgemeinschaft Städte mit historischen Stadtkernen des Landes Brandenburg hat es sich zur Aufgabe gemacht, die historischen Stadtkerne barrierefrei umzugestalten. „Das war mitunter eine Herausforderung, denn es mussten Lösungen in Abstimmung mit dem Denkmalschutz gefunden werden“, sagt Kerstin Lehmann, verantwortlich für barrierefreies Reisen in Brandenburg. Doch wo ein Wille ist, ist meist auch ein Weg: Granitplatten statt holprigem Kopfsteinpflaster etwa – damit können auch die Denkmalschützer leben. Andernorts wiederum lässt sich das Kopfsteinpflaster so einschneiden, dass Furten für Rollifahrer entstehen. Abgesenkte Bordsteine und Rampen vor Stufen sind ein weiteres wichtiges Beispiel. Doch Barrierefreiheit betrifft nicht nur Menschen mit eingeschränkter Gehfähigkeit.



## Historische Stadtkerne

Informationen über die AG Städte mit historischem Stadtkern erhalten Sie hier:



Beschriftungen und Audioguides für Blinde, eine einfache Sprache oder ausreichend Bänke für Menschen, die keine langen Strecken laufen können oder wollen, gehören ebenfalls dazu.

### In Rheinsberg fährt ein behindertengerechtes Fahrgastschiff

„Eine unserer Top-Destinationen für Menschen mit Beeinträchtigung ist Rheinsberg“, sagt Kerstin Lehmann. Der Ort, an dem Friedrich der Große in jungen Jahren die glücklichste Zeit seines Lebens verbrachte, liegt idyllisch zwischen Wäldern am Grienericksee, wo auch das Schloss Rheinsberg zu finden ist. Ein Großteil der Anlage wie auch der See sind für Menschen mit Behinderung gut zu besichtigen. Möglich macht das die „MS Remus“ – ein Ausflugsdampfer, der für Menschen mit Gehbeeinträchtigung umgebaut wurde. Sogar einen Aufzug gibt es an Bord, um aufs Oberdeck zu gelangen und die fantastische Aussicht zu genießen. Und auch im Schloss sind fast alle Räume mit Rollstuhl erreichbar. Zum Übernachten empfiehlt sich das komplett barrierefreie Seehotel Rheinsberg, das sich speziell an Menschen mit Handicap richtet. Aber auch das Hafendorf Rheinsberg bietet barrierefreie Zimmer.

Nicht weit von Rheinsberg entfernt liegt das Scheunenviertel von Kremmen. Das ungewöhnliche Ensemble wurde nach der Wende vor dem Verfall gerettet und



**Barrierearm**

Mehr Infos für Menschen mit Handicap unter

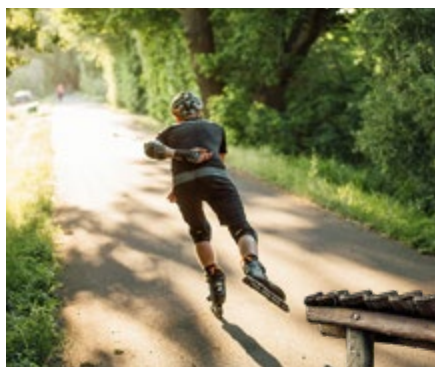

Auch für Handbiker interessant: Auf rund 230 Kilometern verläuft die Flaeming-Skate durch Wälder, Wiesen und Felder, vorbei an idyllischen Orten im Niederen Fläming und Baruther Urstromtal



präsentiert sich mittlerweile zum Teil barrierefrei. Im Sommer 2023 öffnete die Museumsscheune mit behindertengerechter Toilette und Fahrstuhl.

**Die Flaeming-Skate bietet auch Handbikern tolle Möglichkeiten**

„Ein vielleicht eher ungewöhnliches Ausflugsziel für Menschen mit Beeinträchtigung ist die Flaeming-Skate im Südwesten Brandenburgs“, sagt Kerstin Lehmann. Dabei handelt es sich um perfekt asphaltierte Rundwege durch den landschaftlich reizvollen Fläming, die selbstverständlich auch mit einem Handbike oder Rollstuhl nutzbar sind, auch wenn es durchaus anspruchsvolle Steigungen gibt. Zur Stärkung empfiehlt Kerstin Lehmann unter anderem den Landgasthof Jüterbog, ein Vierseithof an der Skatestrecke mit Behindertenparkplatz und barrierefreiem Restaurant. Und wer es weniger sportlich mag, fährt weiter nach Bad Liebenwerda im Landkreis Elbe-Elster. „Bad Liebenwerda hat mit seinem Mitteldeutschen Marionettentheatermuseum und der Ausstellung ‚Kaspers Welten‘ ein echtes kulturelles Highlight zu bieten“, erzählt Kerstin Lehmann. Besucher erleben ein modernes Museum zur Geschichte der lustigen Figur im Puppenspiel, in dem der Kasper die Regie übernommen hat. Zudem gibt es in Bad Liebenwerda einen barrierefreien Stadtrundgang durch das historische Zentrum und selbstverständlich ist auch die Lausitztherme Wonnemar eine barrierefreie Einrichtung.

**Gesund und abwechslungsreich: Lenzen bietet für Feinschmecker etwas Besonderes**

Zum Schluss hat Kerstin Lehmann von der TMB noch einen Geheimtipp parat: das Elbstädtchen Lenzen mit seinen hübschen Fachwerkhäusern. Dort befindet sich auch das ahead Burghotel Lenzen. Es ist zum einen barrierefrei, zum anderen auch vegan – das größte vegane Hotel Deutschlands, um genau zu sein. Ein Besuch ermöglicht nicht nur ein inklusives Erlebnis, sondern öffnet auch neue kulinarische Horizonte – eine Reservierung ist empfehlenswert.

Fotos: Yorck Maecke, Nazariy Kryvosheyev, Stadtmaking JB

**850 Jahre Stadtrecht Jüterbog**



**Jubiläum**

In Zusammenarbeit mit Jüterbog wurde folgende Seite erstellt



Rathaus: Bürger freuen sich auf 850-Jahr-Feier



Kloster Zinna



Historische Stadtmauer mit Wehrturm

Immer eine Reise wert: das mittelalterliche Jüterbog. Der historische Stadtkern zählt sicherlich zu den authentischsten in Brandenburg. Auf stolze 850 Jahre Stadtgeschichte schauen die Bürger in diesem Jahr zurück und laden vom 24. April bis 5. Mai zur Jubiläumswoche ein. Mit Regional- und Künstlermarkt, historischer Ratssitzung, Maibaumaufstellung, buntem Bühnenprogramm und vielem mehr. Feiern Sie einfach mit!



Foto: Adobe Stock / Cornelia Pfhart

# Brandenburger Urlaubsplaner

Urlaub in Brandenburg:  
Auf den folgenden Seiten finden Sie  
Reiseziele, Übernachtungsmöglich-  
keiten sowie Tipps für Ausflüge und  
Veranstaltungen. Für alle Tourismus-  
regionen des Landes.

## TOURISMUS REGIONEN

PRIGNITZ S. 32

RUPPNER SEENLAND S. 38

UCKERMARK S. 44

BARNIMER LAND S. 50

SEENLAND ODER-SPREE S. 56

HAVELLAND UND POTSDAM S. 62

FLÄMING S. 68

DAHME-SEENLAND S. 76

SPREEWALD S. 80

ELBE-ELSTER-LAND S. 86

LAUSITZER SEENLAND S. 92

REGION

---

# Prignitz

---

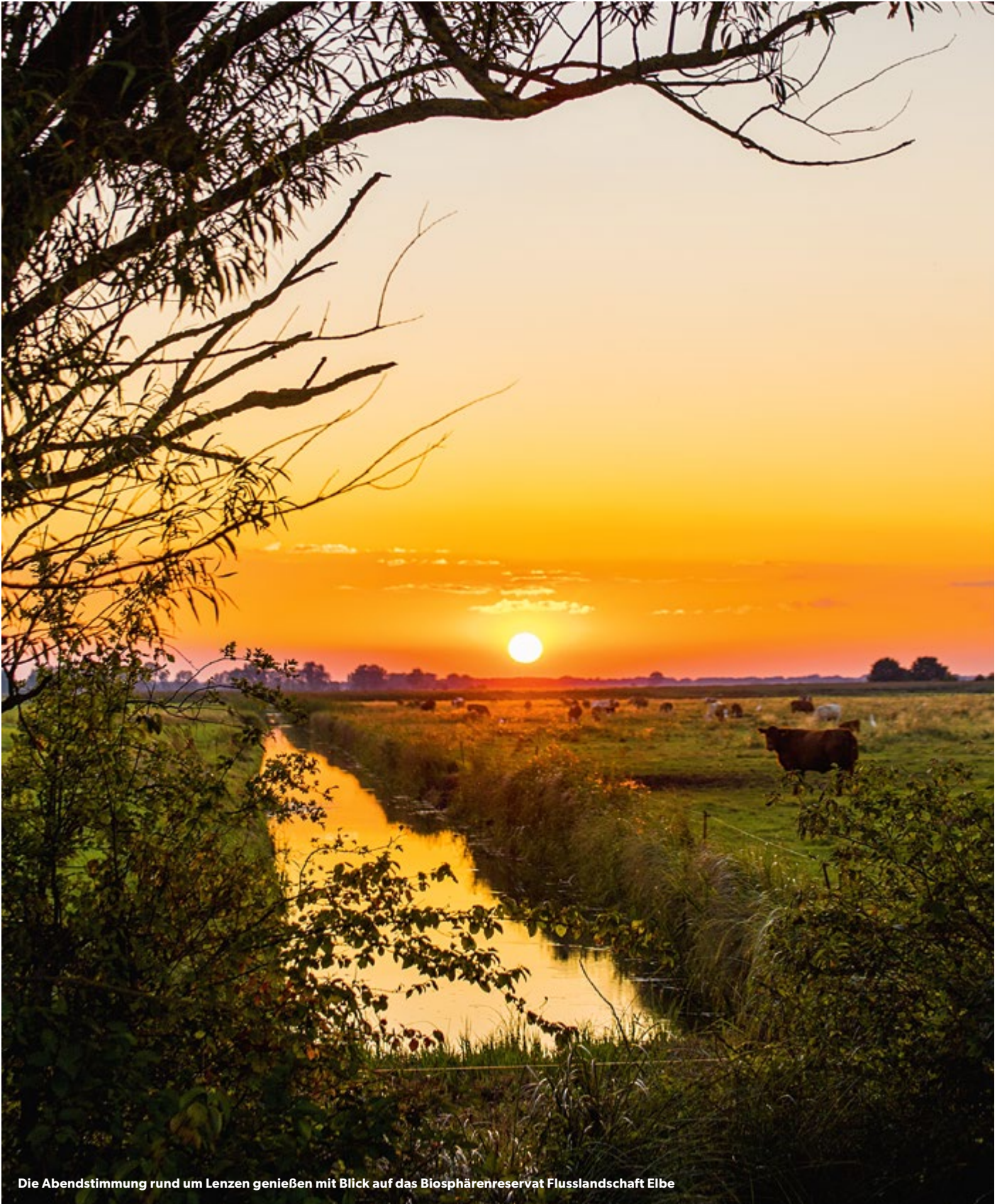

Die Abendstimmung rund um Lenzen genießen mit Blick auf das Biosphärenreservat Flusslandschaft Elbe



Wer ungefilterte Natur, grenzenlose Freiheit und Ruhe sucht, der wird in der Prignitz fündig. Unsere Ausflugstipps ...



Horst Oppenhäuser lässt sich von der Natur inspirieren

### Regionale Kunst und Landschaftsmalkurs im Biosphärenreservat

Regelmäßig zeigen regionale Künstler ihre Werke, etwa in der Galerie Seetor.art in der Altstadt von Lenzen. Treffpunkt für Kunstinteressierte ist auch das Galeriecafé in Barsikow mit wechselnden Ausstellungen.

Das Dörfchen Breetz hat Maler Horst Oppenhäuser mit Kunstobjekten entlang der Straße zu einem Künstlerdorf geformt. In seiner Galerie sowie inmitten der freien Natur des Biosphärenreservates Flusslandschaft Elbe bietet er zudem Landschaftsmalkurse an. Endlose Weite, klare Luft und dazu die Melodien von Wind und Vogelgezwitscher – neben dem Naturerlebnis nehmen Teilnehmer des 3-tägigen Kurses auch bleibende Erinnerungen auf Papier mit nach Hause.

<https://bit.ly/3Zmxvjv>



Die kamelartigen Tiere sind kontaktfreudig

### Wandern mit Alpakas

Mit ihren coolen Frisuren zieren Alpakas längst Kaffeetassen und Geburtstagskarten. Die Tiere sind aber nicht nur im Trend, sondern auch wahre Gesundbrunnen. Ein ausgiebiger Spaziergang oder eine Wandertour mit den flauschigen Wegbegleitern hat eine entschleunigende Wirkung. Die Ruhe und Natur der Prignitz tun ihr Übriges, um den Alltag zu vergessen und den Augenblick zu genießen.

[dieprignitz.de/wandern](https://dieprignitz.de/wandern)



Perleberg vom Wasser aus entdecken

### Senftouren: Auf der Stepenitz auf den Geschmack kommen

Eine gewachsene Stadt mit großer Vergangenheit und ein Fluss, der Sie in die Arme nimmt. Kein Wunder, dass man die Rolandstadt auch „Perle der Prignitz“ nennt. Namensgeber ist der 5,40 Meter hohe „steinerne Roland“. Wenn der Fährmann Sie über die verschlungenen Arme der Stepenitz stakt, lernen Sie die historische Altstadt von der Wasserseite aus kennen.

Verbinden Sie Ihre Kahnfahrt doch mit einer Führung durch die Perleberger Senfmanufaktur. Hier wird in Handarbeit nach Originalrezept von 1896 der Perleberger Senf hergestellt. Sorten wie der beliebte Senfchup, Chili-, Knoblauch- und Meerrettichsenf warten auf ihre Verkostung.

[dieprignitz.de/regional](https://dieprignitz.de/regional)

## Veranstaltungen

(unter Vorbehalt)

### Fohlenfrühling

04. Mai

Erleben Sie Mutterstuten mit ihren Fohlen hautnah, jede Menge Unterhaltung für Jung und Alt bei regionalen Köstlichkeiten! Ob Stars von morgen oder Neustädter Kinderstube: Auf dem Innenhof des Hauptgestütes bietet der Fohlenfrühling ein vielseitiges Programm rund um die Fohlen und Pferde.  
[neustaedter-gestueete.de](https://neustaedter-gestueete.de)

### Offene Gärten Prignitz

Mai, Juni und September

Durch blühende Gärten wandeln, mit Gartenenthusiasten ins Gespräch kommen oder einfach nur genießen: Wenn private Gartenparadiese in der Prignitz ihre Pforten für Besucher öffnen, schlagen die Herzen von Gartenfans höher.

[dieprignitz.de/gaerten](https://dieprignitz.de/gaerten)

### Dampfloktage

Mai und Oktober

Sie dampft und schnaubt auf der neun Kilometer langen Strecke zwischen Lindenberg und Mesendorf: Brandenburgs einzige Schmalspurbahn. In der Prignitz auch als „Pollo“ bekannt, fährt sie Eisenbahnliebhaber und Gäste durch die Prignitzer Landschaft.  
[dieprignitz.de/eisenbahnromantik](https://dieprignitz.de/eisenbahnromantik)

### Kranich- und Gänsezug

Oktober / November

Ein faszinierendes Naturerlebnis im Winterhalbjahr ist der Einflug der Kraniche und Wildgänse, die in der Abenddämmerung ihren Schlafplatz im Rambower Moor aufsuchen. Die Naturwacht bietet an den Wochenenden im Oktober / November geführte Touren ins Moor.

[naturschutzfonds.de](https://naturschutzfonds.de)

# PRIGNITZ

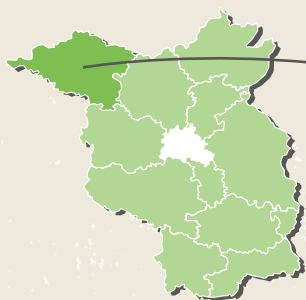

Aussichtsturm Blumenthal



Großmotor-  
güterschiff auf der Elbe

## Übernachten

- 1 **Schloss Mueum Wolfshagen**  
16928 Groß-Pankow OT Wolfshagen
- 2 **„Landgeschmack“**  
16866 Gumtow OT Görike
- 3 **Gutshof Mankmuß**  
19357 Karstädt OT Mankmuß
- 4 **Ferienhof Schulz**  
19357 Karstädt OT Nebelin
- 5 **Hotel & Restaurant Waldschlösschen**  
16866 Kyritz
- 6 **Schönhagener Mühle**  
16928 Pritzwalk OT Schönhagen
- 7 **Elbe Resort Wittenberge**  
19322 Wittenberge

## Freizeit und Einkaufen auf dem Lande

- 1 **Galloway vom Preußenhof**  
16909 Heiligengrabe
- 2 **homemade Hofladen**  
16909 Wittstock/Dosse OT Karstedtshof

## Besucherzentren der Naturlandschaften

- 1 **BUND-Besucherzentrum des Biosphärenreservats Flusslandschaft Elbe-Brandenburg. Europäisches Zentrum für Auenökologie, Umweltbildung und Besucherinformation.**  
Burgstraße 3, 19309 Lenzen (Elbe)  
Telefon 038792/1221  
info@burg-lenzen.de  
[burg-lenzen.de](http://burg-lenzen.de)
- 2 **Besucherzentrum Rühstädt mit Weißstorchausstellung.**  
Neuhausstraße 9, 19322 Rühstädt  
Telefon 038791/806555  
info@nabu-bb.de  
[nabu-ruehstaedt.de](http://nabu-ruehstaedt.de)

## Nationale Naturlandschaften

[natur-brandenburg.de](http://natur-brandenburg.de)

- 1 **Biosphärenreservat Flusslandschaft Elbe-Brandenburg**
- 2 **Naturpark Stechlin Ruppiner Land**
- 3 **Naturpark Westhavelland**

## Tourismusverband Prignitz e. V.



Großer Markt 4, 19348 Perleberg  
Telefon 03876/30741920  
info@dieprignitz.de  
[dieprignitz.de](http://dieprignitz.de)

**1 GROSS-PANKOW OT WOLFSHAGEN**



**Schloss Museum Wolfshagen**

Herrenhaus der Familie Gans zu Putlitz in der Form von 1787 restauriert. Einrichtung eines Märkischen Gutshauses mit Möbeln, Ahnenbildern und Hausrat. Große Porzellansammlung, Gutshausküche, Kapelle, Textilsammlung, Gartensaal für Empfänge, Trauungen und Konzerte. Esszimmer und Salons für Kaffeetafeln, täglich Kaffee und Kuchen für Museumsbesucher.

**WEITERE ANGEBOTE** bedingt barrierefrei (alte Türschwellen), ebenerdiger Zugang möglich, Fahrstuhl vorhanden; fremdsprachige Führungen auf Anfrage; Wolfshagen liegt an der Route „Radeln nach Zahlen“, am Knotenpunkt 61  
**ÖFFNUNGSZEITEN** Mittwoch bis Sonntag: 11 bis 17 Uhr (Januar u. Februar: nur Sa + So: 11 bis 17 Uhr)  
**VBB** 6,5 km Bahnhof Groß Pankow  
**KONTAKT** Putlitzer Straße 16, 16928 Groß-Pankow OT Wolfshagen  
**T.** 038789/61063;  
**info@schlossmuseum-wolfshagen.com**  
**schlossmuseum-wolfshagen.com**



**2 GUMTOW OT GÖRIKE**



**„Landgeschmack“**

Auf unserem Hof des guten Landgeschmacks wird das moderne ländliche Lebensgefühl für jeden Besucher zum Greifen nah gerückt! Wir sind ein familiengeführter landwirtschaftlicher Betrieb mit eigenem Ackerbau und Tierhaltung. Das Fleisch unserer Angusrinder, Schweine und Kamerunschafe bieten wir neben weiteren regionalen Produkten im Hofladen an. Die Ferienwohnung „Landgeschmack“ bietet ein ruhiges, ländliches Ambiente zum Ausspan-

nen. Komm zusammen mit uns auf den Landgeschmack!

**WEITERE ANGEBOTE** Hofladen, Hofführungen, Herdenbesichtigungen  
**HOFEIGENE PRODUKTE** Fleisch- und Wurstwaren, Ziegenkäse, Eier, Öle, Senfspezialitäten, Spirituosen, Honig, Fruchtaufstriche, Süßwaren  
**ÖFFNUNGSZEITEN** aktuell unter landgeschmack.de  
**VBB** 10 km Bahnhof Breddin  
**KONTAKT** Dr. Katja Leppin, Görker Dorfstraße 13, 16866 Görke  
**M.** 0160/94480437  
**info@landgeschmack.de**  
**landgeschmack.de**



Ausstattung	Preis ab
1 FW Aufbettung mögl., Bad/WC, Küche, TV	40 €
Kamin, Lesezimmer	

**3 KARSTÄDT OT MANKMUSS**



**Gutshof Mankmuß**

Unser denkmalgeschützter Hof im Biosphärenreservat Flusslandschaft Elbe bietet tolle Naturerlebnisse und sehr viel Ruhe. Radfahren und Reiten auf Naturwegen, Baden und Kulturausflüge ergänzen die Ruhe auf dem Gutshof. Das besondere Gebäudeensemble setzt sich in den drei großzügigen Ferienwohnungen fort. Buchbar nur von April bis Oktober für mindestens fünf Nächte.

**WEITERE ANGEBOTE** Wanderreitstation, Bücherei, Museum, Tischtennis  
**HOFEIGENE PRODUKTE** Obst und Gemüse  
**VBB** 8 km Bahnhof Karstädt  
**KONTAKT** Martina Meyer, Mankmußer Dorfstraße 1, 19357 Karstädt OT Mankmuß  
**T.** 038797/51147  
**gutshof.mankmuss@web.de**  
**gutshof-mankmuss.de**



Ausstattung	Preis ab
2 FW Bad/WC babyg, Kamin, Küche, TV	150 €/130 €
1 FW , Bad/WC, babyg, Kamin, Küche, TV	70 €
1 Wanderreitstation	35 €

**4 KARSTÄDT OT NEBELIN**



**Ferienhof Schulz**

Liebevoll restaurierter, uralter Bauernhof am Rande der Elbtalau, nicht nur zur Übernachtung. Hier gibt es Urlaubsflair. In reizvollem Ambiente bieten wir Ruhe und Entspannung inmitten der Natur. Es lässt sich super wandern und radeln. Auf dem Hof leben Tiere zum Schmusen und Streicheln. Die Koppel hinterm Hof lädt zum Herumtoben und Ballspielen ein. Das urige Backhaus dient zum Verweilen.

**WEITERE ANGEBOTE** Koppel hinterm Hof zum Herumtoben und für Ballspiele; E-Schnell-Ladesäule für Pkw am Hof  
**VBB** 8 km Bahnhof Karstädt (Abholung vom Bahnhof möglich)  
**KONTAKT** Familie Schulz, Nebeliner Dorfstraße 3, 19357 Karstädt OT Nebelin  
**T.** 038793/40817  
**M.** 0170/1200767  
**info@ferienhof-schulz.com**  
**ferienhof-schulz.com**



Ausstattung	Preis ab
1 EZ Aufbettung mögl., Bad/WC, TV	40 €
2 DZ Bad/WC, TV	50 €
3 FH Aufbettung mögl., Bad/WC, babyg, Küche, TV	120 €
1 Apartement, Bad/WC, babyg, TV	60 €

[www.wittstock.de](http://www.wittstock.de)



**Wittstock | Dosse**  
 Rundum schöne Aussichten

**Rundum  
 schöne  
 Aussichten**  
**Wittstock | Dosse**



5 KYRITZ



**Hotel & Restaurant Waldschlösschen** \*\*\*

Mal wieder raus, am liebsten nach jwd – nach „janz weit draußen“? Mal wieder tief Luft holen, die Seele und die Beine baumeln lassen, den Vögeln zuhören, Rad fahren, baden, wandern? Wir sind der richtige Ort für Ihren Urlaub vom Alltag. Bei uns können Sie in einem

geschichtsträchtigen und zugleich modernen, großzügigen Ambiente ausspannen und sich erholen und sich im Restaurant von einer frischen, regionalen Küche verwöhnen lassen. Herzlich willkommen im Waldschlösschen Kyritz!



**HOFEIGENE PRODUKTE** In unserem Restaurant können Sie viele regionale Produkte, welche in unserer Küche weiterverarbeitet werden, probieren. Spirituosen und Liköre, Honig und Marmeladen bieten wir zum Verkauf an.

**VBB** 3 km Bahnhof Kyritz (Abholung vom Bahnhof möglich)  
**KONTAKT** Yvonne Schwarzer, Seestraße 110, 16866 Kyritz  
 T. 033971/30780  
 info@waldschloesschen-kyritz.de  
[hotel-kyritz.de](http://hotel-kyritz.de)

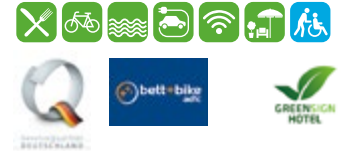

**Ausstattung** 15 DZ Aufbettung mögl., Bad/WC, babyg, TV  
**Preis ab** 55 €  
 HP, Frühstück, Clubraum, Spielplatz

6 PRITZWALK OT SCHÖNHAGEN



**Schönhagener Mühle**

Wir sind seit 2019 BioHotel im Naturreisort Prignitz und Mitglied des Vereins der BIO HOTELS Nassereith. Unser Restaurant ist ein zertifiziertes Bio Restaurant und wir verarbeiten saisonale und wenn möglich regionale Bio-Produkte. Diese kann man im Wintergarten mit Kamin oder auf der Terrasse über der Dömnitz genießen. Unser kleines charmantes Landhotel hat einen kleinen Wellnessbereich und bietet Zeit zum Relaxen.

**WEITERE ANGEBOTE** Feiern, Tagungsraum, Sauna, Massagen, Shuttle-Service, Ladestationen für Tesla, E-Mobil und E-Bike  
**VBB** 5 km Bahnhof Pritzwalk (Abholung vom Bahnhof möglich)  
**KONTAKT** Schönhagener Mühle, Schönhagener Mühle 10, 16928 Pritzwalk OT Schönhagen  
 T. 03395/401421  
 info@schoenagener-muehle.de  
[schoenagener-muehle.de](http://schoenagener-muehle.de)



**Ausstattung** **Preis ab**  
 1 EZ Bad/WC, TV 70 €  
 4 DZ Bad/WC, TV 85 €  
 1 Apartment Bad/WC, Balkon/Terrasse, TV 90 €  
 1 FW Bad/WC, Balkon/Terrasse, Küche, TV 90 €  
 1 Juniorsuite Bad/WC, Küche, TV 95 €  
 Frühstück, Hunde auf Anfrage

7 WITTENBERGE



**Elbe Resort Alte Ölmühle Wittenberge** \*\*\*

Liebe Gäste, wir haben alles für Ihren Aufenthalt bei uns hergerichtet. Auf Sie warten sehnlichst: Zimmer zum Wohlfühlen, Deutschlands höchster LOFT SPA auf 2300 qm mit 6 Themensaunen & Wellnessangeboten, regionale Kost + unser hauseigenes „HerzBräu“. Das alles im einzigartigen Ambiente der historischen Fabrikanlage einer alten Ölmühle. Wir freuen uns auf Sie! Familie Lange & Team Elbe

Resort Alte Ölmühle  
**VBB** 1,5 km Bahnhof Wittenberge (Abholung vom Bahnhof möglich)  
**KONTAKT** Jan Lange, Bad Wilsnacker Straße 52, 19322 Wittenberge  
 T. 03877/567994600  
 info@elbe-resort.de  
[oelmuehle-wittenberge.de](http://oelmuehle-wittenberge.de)



**Ausstattung** **Preis ab**  
 3 EZ Aufbettung mögl., Bad/WC, babyg, TV 140 €  
 35 DZ Aufbettung mögl., Bad/WC, babyg, TV 180 €  
 4 Apartment Aufbettung mögl., Bad/WC, TV 220 €  
 22 Apartment Aufbettung mögl., Bad/WC, babyg, Küche, TV 170 €  
 Bootsverleih+ Stand-up-Paddling-Boards, Oldiebustouren, Indoor-Kletterturm

1 HEILIGENGRABE



**Galloway vom Preußenhof**

In unserem Hofladen bieten wir frisches Fleisch und leckere Wurst von unseren Gallowayrindern und Schweinen an. Fruchtaufstriche, Honig, Sirup, Liköre, Rapsöl und vieles mehr laden zum Genießen ein. Natürliche Haltung und hofeigenes Futter geben unserem Fleisch ein unvergessliches und einzigartiges Aroma. Gerne führen wir Sie über die Weiden zu unseren Tieren. „Mit gutem Gewissen genießen“

**WEITERE ANGEBOTE** Hofladen, eigene und regionale Spezialitäten, Präsentkörbe, Gutscheine, Hofführungen, Herdenbesichtigung

**HOFEIGENE PRODUKTE** Galloway- und Schweinefleisch, verschiedene Wurstspezialitäten, Galloway-Salami (geräuchert), Grillwurst, Eier, Schmalz, Schinken, Speck und Bestes von anderen Höfen

**ÖFFNUNGSZEITEN** tägl. 9–18 Uhr  
**VBB** 1 km Bahnhof Heiligengrabe  
**KONTAKT** Marianne Wille, Am Dröbel 10, 16909 Heiligengrabe  
 T. 033962/50227  
 gallowayvompreussenhof@t-online.de  
[gallowayvompreussenhof.de](http://gallowayvompreussenhof.de)



2 WITTSTOCK/DOSSE OT KARSTEDTSHOF



**homemade Hofladen**

Im liebevoll gestalteten homemade-Hofladen bietet der Familienbetrieb ein reichhaltiges Angebot an Fleisch-/Wurstwaren vom eigenen Weiderind und Lamm sowie vom Wild aus heimischen Wäldern. Dazu laden Köstlichkeiten von regionalen Manufakturen und viele schöne Kleinigkeiten zu einem gemütlichen Einkauf. Wer mag, kann nach dem Einkauf noch einen leckeren Kaffee, ein heimisches Bier oder ein gutes Glas Wein genießen.

**homemade – Da weiß man, wo's herkommt.**

**WEITERE ANGEBOTE** gesunde Lebensmittel von Menschen, die für jedes ihrer Produkte persönlich eintreten

**HOFEIGENE PRODUKTE** Lamm-, Rind- und Wildfleisch, ländliche Erzeugnisse von regionalen Partnern, Online-Vertrieb  
**ÖFFNUNGSZEITEN** täglich 9–18 Uhr; individuelle Terminvereinbarung jederzeit möglich  
**VBB** 10 km Bhf. Wittstock/Dosse  
**KONTAKT** Eva Paulus, Karstedtshofer Straße 21, 16909 Wittstock/Dosse OT Karstedtshof  
 M. 0172/8208594  
 info@homemade4us.de  
[homemade4us.de](http://homemade4us.de)



Lust auf Brandenburg – ein Ausflug ins Ländliche



# 29. BRANDENBURGER LANDPARTIE

8. und 9. Juni 2024



Fotos: Pixabay/Roy Bur, Tim Leidecker



[brandenburger-landpartie.de](http://brandenburger-landpartie.de)



## „Europäisches Storchendorf“ Rühstädt



Fotos: Lukas Häuser, Marion Ebersbach

Teilweise mehr als 30 Horste haben Rühstädt zum „Europäischen Storchendorf“ erkoren. An jedem Horststandort erfahren Besucher auf Tafeln die Namen und Brutstatistik der Störche

Willkommen im Storcheland! Mitten im Biosphärenreservat Flusslandschaft Elbe-Brandenburg liegt das „Europäische Storchendorf“ im beschaulichen Rühstädt. Den Titel erhielt der Ort bereits 1996 und ist einmalig in Deutschland. Nirgendwo sonst steuern jedes Jahr so viele Weißstörche ihre Brutplätze an.

Von April bis Mitte August ist Storchensaison. Jährlich treffen rund 30 Paare ein, um ihre Jungen auf den Schornsteinen und Dächern aufzuziehen. Immer mittwochs und freitags um 14 Uhr sowie samstags um 11 Uhr gibt es Führungen in Rühstädt.

Live dabei sein können Besucher im Sommer, wenn die Kamera auf dem Dach des Besucherzentrums einen Einblick direkt in die Kinderstube gewährt. Rund um die faszinierenden Vögel dreht es sich in der für Kinder konzipierte NABU-Ausstellung „Weltenbummler Adebar“.



Geführte Storchengänge, Ausstellung und mehr. Planen Sie Ihren Besuch im NABU-Besucherzentrum Rühstädt.



# Ruppiner Seenland



Das Wasser immer im Blick – Picknick an der Havel entlang des Radwegs Berlin-Kopenhagen

Inmitten der Brandenburgischen Seenplatte finden Genießer und Naturliebhaber alles für eine Auszeit vom Alltag. Unsere Ausflugstipps...



Gut ausgestattet mit Proviant und Tourenplan

### Auf Radtour mit dem Ruppiner Tour'nbeutel

Regionale Produkte gibt es rund um Lindow (Mark) viele zu probieren: Frisches Gemüse vom Hofladen in Schöneberg, Wurstwaren vom Bauernhof Koch oder Äpfel und Säfte vom Apfelhof Wähnert. Mit dem Ruppiner Tour'nbeutel erhalten Urlauber in der Tourist-Info Lindow (Mark) nicht nur den geeigneten Rucksack, sondern auch gleich die passende „Einkaufsliste“ inklusive Tourenbeschreibung an die Hand. Ein Tagesausflug mit dem Rad wird so zur Genuss tour mit regionalen Produkten. Das gehört (aus)probiert!

[ruppiner-seenland.de](http://ruppiner-seenland.de)

### Louises Kräutermanufaktur

Vivienne Netzeband alias Kurfürstin Louise Henriette von Oranien führt Gäste durch den historischen Teil des Schlossparks Oranienburg. Bei der spannenden kulinarischen Erlebnisführung erfahren interessierte Gäste alles über Kräuter dieser und längst vergangener Zeiten – und nicht nur das: Essig, Öl, Butter und Salz werden mit frischen Kräutern selbst hergestellt. Termine auf Anfrage.

[oranienburg-erleben.de/erlebnisse/fuehrungen](http://oranienburg-erleben.de/erlebnisse/fuehrungen)



Blick aufs Schlosspark-Portal



Entspannen am Schlosspark-Teich

### Freizeittriathlon: Radeln, paddeln, genießen

Lust auf ein kleines, sportliches Abenteuer durch wunderschöne Natur? Auf dem Freizeittriathlon geht es mit dem Fahrrad von Alt Ruppin durch die idyllische Ruppiner Schweiz, mit dem Kanu über die malerische Ruppiner Seenkette bis zur Boltenmühle und von dort – nach einer ausgiebigen kulinarischen Pause – mit dem Ausflugsschiff zurück zum Ausgangspunkt. Die Tour kann über die Touristinformation in Neuruppin gebucht werden.

[tourismus-neuruppin.de](http://tourismus-neuruppin.de)

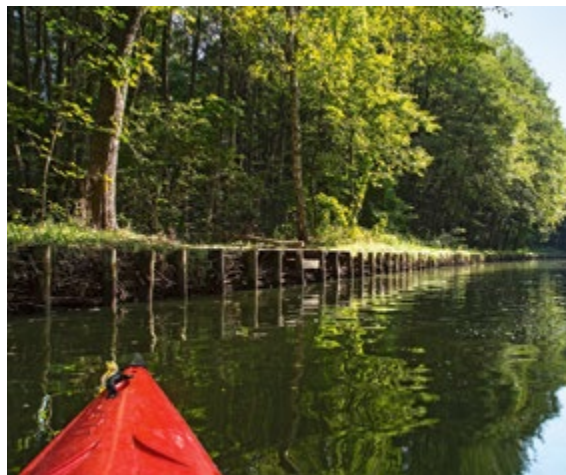

Freizeittriathlon: Mit dem Kanu im Rottstiefließ

### Veranstaltungen

(unter Vorbehalt)

#### 19. Märkisches Dampfspektakel

04. – 05. Mai

Größtes Dampftreffen der weiteren Region vor der Kulisse einer bedeutenden Stätte Brandenburgischer Industriekultur. [ziegeleipark.de](http://ziegeleipark.de)

#### Theatersommer Netzeband

21. Juni – 31. August

Ob Märchenstück oder Synchrontheater – hier sind einzigartige Theatererlebnisse open-air im Gutspark Netzeband garantiert. [netzeband-kultur.de](http://netzeband-kultur.de)

#### Picknick in Weiß

03. Juli

Der Schlosspark Oranienburg verwandelt sich einmal jährlich in eine große, weiße Picknicktafel. Ein kulinarisches Spektakel. [oranienburg-erleben.de](http://oranienburg-erleben.de)

#### Korsofahrt Alt Ruppin

03. August

Mit Liebe hergerichtete Boote schlängeln sich durch den schmalen Rhin, vorbei an geschmückten Ufern. Ein festliches Spektakel mit Musik und Bühnenprogramm. [korsofahrt.de](http://korsofahrt.de)

#### 38. Mildenberger Bauernmarkt und Windmühlenfest

06. – 07. September

Das bunte Markttreiben und der traditionelle Festumzug sorgen für Stimmung, die Windmühle lädt zur Besichtigung ein. [zehdenick-tourismus.de](http://zehdenick-tourismus.de)

#### 5. Fontane-Wandermarathon

14. September

Beim (Halb-)Marathonwandern im Naturpark Stechlin-Ruppiner Land gibt's unterwegs Regionales zur Stärkung. [fontane-wandermarathon.de](http://fontane-wandermarathon.de)

# RUPPNER SEENLAND

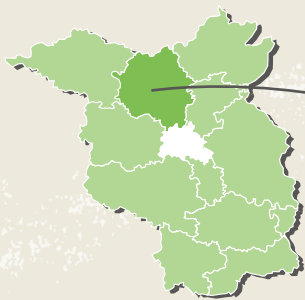

Neuruppin  
Parzival am See



Schloss Oranienburg

## Übernachten

- 1 Landpension Adebar**  
16833 Fehrbellin OT Linum
- 2 Gut Boltenhof**  
16798 Fürstenberg/Havel OT Boltenhof
- 3 Storchenhof Blumenow GbR**  
16798 Fürstenberg/Havel OT Blumenow
- 4 Alte Lebkuchenfabrik**  
16766 Kremmen
- 5 Pension Braunsberg**  
16818 Rheinsberg OT Braunsberg
- 6 Spargelhof Kremmen**  
16766 Kremmen
- 7 Thomashof**  
16792 Zehdenick OT Klein-Mutz
- 8 Ziegeleipark Mildenberg**  
16792 Zehdenick OT Mildenberg
- 9 Kremserhof Zermützel**  
16827 Zermützel

## Freizeit und Einkaufen auf dem Lande

- 1 Bäckerei & Konditorei Plentz**  
16727 Oberkrämer OT Schwante

## Besucherzentren der Naturlandschaften

- 1 NaturParkHaus Stechlin – Besucherzentrum des Naturparks Stechlin-Ruppiner Land Förderverein Naturlandschaft Stechlin und Menzer Heide e. V.**  
Kirchstraße 4, 16775 Stechlin OT Menz  
Telefon 033082/51210  
post@naturparkhaus.de  
naturparkhaus.de

## Nationale Naturlandschaften

[natur-brandenburg.de](http://natur-brandenburg.de)

- 1 Naturpark Stechlin-Ruppiner Land**
- 2 Naturpark Uckermärkische Seen**
- 3 Naturpark Barnim**

## Tourismusverband Ruppiner Seenland e. V.



Fischbänkenstraße 8, 16816 Neuruppin  
Telefon 03391/659630  
info@ruppiner-seenland.de  
[ruppiner-seenland.de](http://ruppiner-seenland.de)



**1 FEHRBELLIN OT LINUM**



**Landpension Adebar**

Unseren Hof haben wir umfassend saniert und im Landhausstil ausgebaut. Die 17 liebevoll modernen Zimmer/Studios bieten Ruhe, Entspannung, Erholung. Von März bis August ziehen Weißstörche ihre Jungen auf; tief beeindruckend sind jedoch die 90.000 Kraniche und Wildgänse, die ab September bis November im Teichgebiet rasten. Unser Haus befindet sich unweit von Berlin, Potsdam, Neuruppin, Rheinsberg.

**WEITERE ANGEBOTE** am Wochenende: Café unterm Storchennest mit Sonnenterrasse. Frischer Landkuchen, Eis, Snacks, Flammkuchen aus dem Holzbackofen, regionale Produkte

**VBB** 13 km Bahnhof Kremmen

**KONTAKT** Katrin Stahl, Nauener Str. 25, 16833 Fehrbellin OT Linum T. 033922/90287

**M.** 0170/4464844  
ferien@landpension-adebar.de  
**landpension-adebar.de**



Ausstattung	Preis ab
2 EZ Bad/WC, TV	75 €
12 DZ Bad/WC, babyg, TV	85 €
1 FW Bad/WC, Küche, TV	95 €
3 MZ Bad/WC, babyg, TV	110 €

HP

**2 FÜRSTENBERG/HAVEL OT BOLTENHOF**



**Gut Boltenhof**

Besuchen Sie das Gut und finden Sie Ruhe und Entspannung bei einem Spaziergang durch unseren Gutshauspark. Entdecken Sie in unserem Tierpark Federvieh, Ziegen, Esel, Schafe & Ponys, helfen Sie beim Füttern oder bei der Ernte gemeinsam mit Ihren Kindern. Der nahe gelegene Haussee lädt zum Baden ein. Im Café/Restaurant „Weideküche“ reichen wir selbstgebackene Kuchen und Gerichte von Wiesen und Wäldern aus der Region.

**WEITERE ANGEBOTE** DZ sind auch als EZ buchbar, Unterkünfte: bei Belegung für 2 Personen inkl. Frühstück, Gastronomie, hofeigene Produkte im Hofladen

**ÖFFNUNGSZEITEN**

Hofladen tägl. 8–18 Uhr

**VBB** 6 km Bahnhof Dannenwalde

**KONTAKT** Gut Boltenhof, Lindenallee 14, 16798 Fürstenberg/Havel OT Boltenhof T. 033087/52520  
info@gutboltenhof.de  
**gutboltenhof.de**



Ausstattung	Preis ab
9 DZ Aufbettung mögl., Bad/WC, babyg, TV	100 €
11 FW Aufbettung mögl., Bad/WC, babyg, Küche, TV	80 €

**3 FÜRSTENBERG/HAVEL OT BLUMENOW**



**Storchenhof Blumenow GbR**

An dem erstmals im Jahr 1309 urkundlich erwähnten, zu Fürstenberg / Havel gehörigen Ort Blumenow entstanden unter Nutzung der historischen Gebäudesubstanz des ehemaligen Gutes Blumenow attraktive Zimmer und

Ferienwohnungen mit großzügigem Platzangebot, gehobener Ausstattung und einem vielseitig nutzbaren Gemeinschaftsbereich. Im Storchenhof Blumenow lassen Sie den Stress des Alltags ganz weit hinter sich.



**WEITERE ANGEBOTE** Wir bieten Tagungs- und Seminarräume an. Wir sind zudem Ort für standesamtliche Trauungen, sowie Familienfeiern und vieles mehr.

**VBB** 4 km Bahnhof Dannenwalde

**KONTAKT** Storchenhof Blumenow, Bredereicher Straße 17, 16798 Fürstenberg/Havel OT Blumenow T. 033087/537423  
kontakt@storchenhof-blumenow.de  
**storchenhof-blumenow.de**



Ausstattung	Preis ab
11 FW Aufbettung mögl., Bad/WC, Balkon/Terrasse, Kamin, TV	200 €
8 DZ Aufbettung mögl., Bad/WC, TV	95 €
1 FH Aufbettung mögl., Bad/WC, Balkon/Terrasse, Kamin, Küche, TV	230 €

Frühstück zubuchbar, Clubraum, Spielplatz

**4 KREM MEN**

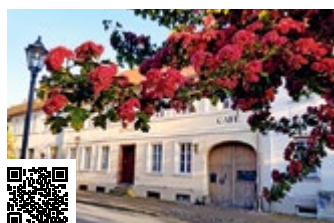

**Alte Lebkuchenfabrik**

In unserem gemütlichen Café mit großem Innenhof erwarten euch neben unseren Lebkuchen-Kreationen auch hausgemachte Kuchen, eine wechselnde kleine Speisekarte und regionales Frühstück. Die Pension im Vorderhaus hält 6 schöne Zimmer für euch bereit. In der Altstadt von Kremmen könnt ihr in das historische Ambiente der ehemaligen Lebkuchenfabrik eintauchen und sogar den alten Lebkuchenofen bestaunen.

**WEITERE ANGEBOTE** In unserem Café erwarten euch außerdem hausgemachte Kuchen & Kekse, eine wechselnde Speisekarte und am Wochenende ein leckeres regionales Frühstück.

**ÖFFNUNGSZEITEN** Aktuelle Öffnungszeiten findet ihr auf unserer Website [lebkuchenfabrik.com](http://lebkuchenfabrik.com)

**VBB** 1 km Bahnhof Kremmen

**KONTAKT** Katharina Neumann, Berliner Straße 4, 16766 Kremmen T. 01525/7469064  
cafe@lebkuchenfabrik.com  
**lebkuchenfabrik.com**



Ausstattung	Preis ab
4 DZ Bad/WC, TV	85 €
1 MZ Aufbettung mögl., Bad/WC, TV	95 €
1 DZ Aufbettung mögl., Bad/WC, TV	95 €

**5 RHEINSBERG OT BRAUNSBURG**



**Pension Braunsberg**

Im Herzen der „Ruppiner Schweiz“ liegt die ehemalige Hugenottensiedlung Braunsberg. Der nahe gelegene Kalksee, der Tornowsee oder auch der Zermützelsee sind von hier mit dem Fahrrad oder zu Fuß mühelos zu erreichen. Auf Wunsch organisieren wir Kutschfahrten. Inmitten dieser reizvollen Landschaft bietet die Pension Braunsberg ihren Gästen eine komfortable und preiswerte Übernachtung.

**WEITERE ANGEBOTE** Wanderung durch die typische Agrarlandschaft, unterbrochen durch naturbelassene Wälder/Seen, historische Stadt Rheinsberg, Heimatierpark Kunsterspring

**VBB** 10 km Bahnhof Rheinsberg (Abholung vom Bahnhof möglich)

**KONTAKT** Thomas Breetz, Dorfstraße 1 A, 16818 Rheinsberg OT Braunsberg T. 033929/70405  
**M.** 033929/70236  
ag.braunsberg.eg@t-online.de



Ausstattung	Preis ab
5 DZ Aufbettung mögl., Bad/WC, TV	60 €
3 EZ Aufbettung mögl., Bad/WC, TV	40 €

Clubraum

6 KREMMENTEN



**Spargelhof Kremenmen**

Genießen Sie das Landleben auf unserem Bauernhof mit Erzeugnissen aus eigener Ernte das ganze Jahr hindurch! Neben dem Spargel erfreuen sich unsere Heidelbeeren sowie unsere Freilandgänse und -enten als Gaumenschmaus im Restaurant & Hofladen großer Beliebtheit. Highlight ist alljährlich unser Saisonstart mit dem

herrlichen Spargel. Im Sommer bieten wir auf unserer Sonnenterrasse Badespaß, ein Maislabyrinth und im Herbst dann unsere Kürbisausstellung; im Winter lockt unsere Schlittschuhbahn. Übernachtungsgäste sind uns mit ihrem Wohnmobil jederzeit herzlich willkommen.



**WEITERE ANGEBOTE** regionaler Hofladen, Erlebnisgastronomie mit jahreszeitlichen Highlights: Badespaß im Sommer, Kürbisausstellung im Herbst, Eisbahn im Winter  
**HOFEIGENE PRODUKTE** Je nach Saison gibt es Spargel, Erdbeeren, Kirschen, Heidelbeeren, Obst und Gemüse, Kürbisse, Freilandgänse und -enten, Wild, Eier, Käse und Milchprodukte, Brot, Säfte, Wein, Spirituosen, Nudeln u. v. m.  
**ÖFFNUNGSZEITEN** am 24.12. und 31.12. geschlossen



**VBB** 0,3 km Bahnhof Kremenmen  
**KONTAKT** Groß-Ziethener Weg 2, 16766 Kremenmen  
**T.** 033055/208280  
**info@rhinland.de**

[spargelhof-kremenmen.de](http://spargelhof-kremenmen.de)



Ausstattung	Preis ab
5 Caravanstellplätze	18 €

7 ZEHDENICK OT KLEIN-MUTZ



**Thomashof**

Unsere Ferienwohnungen sind liebevoll eingerichtet. Genau das Richtige für naturverbundene, aktive Menschen, die das Besondere suchen. Kinder sind gern gesehen, sie freuen sich über die Tiere des Hofes und holen sich ihre Frühstückseier selbst aus dem Hühnerstall. Genießen Sie in unserem

Hofcafé selbst gebackenen Kuchen, guten Kaffee und regionale Speisen. Sie finden in unserem Hofladen-Regal selbst hergestellte Marmeladen, Säfte, Liköre, Tees und Accessoires. Wir richten gern Feierlichkeiten für Sie aus.  
**WEITERE ANGEBOTE** Veranstaltungen von Brunch über Pizza-Abende



bis hin zu Vernissagen o. Yoga-Kursen  
**VBB** 3 km Bahnhof Zehdenick (Abholung vom Bahnhof möglich)  
**KONTAKT** H.Thomas, Alter Anger 8, 16792 Zehdenick OT Klein-Mutz  
**T.** 03307/3023780  
**M.** +49 170/4114221  
**info@thomashof-kleinmutz.de**  
[thomashof-kleinmutz.de](http://thomashof-kleinmutz.de)



Ausstattung	Preis ab
1 FW Aufbettung mög., Bad/WC, babyg, Kamin, Küche, TV	130 €
1 FW Aufbettung mög., Bad/WC, babyg, Küche, TV	79 €
1 FW Aufbettung mög., Bad/WC, Balkon, babyg, Küche, TV	108 €
1 FW Aufbettung mög., Bad/WC, babyg, Kamin, Küche, TV	130 €

Frühstück

9 ZERMÜTZEL



**Kremserhof Zermützel**

Unser kleines Naturparadies, ein Urlaubsdomizil mit Charme, liegt ca. 12 km nördlich von Neuruppin, im Herzen der Ruppiner Schweiz. Wir bieten Kutschfahrten, Naturwanderungen- und -meditationen, eine rustikale Gastronomie sowie die Möglichkeit für Feiern aller Art. Als Übernachtung dienen Zirkus- und Schäferwagen. Ganz nah ist der kleine, idyllisch gelegene Badestrand am Zermützelsee.

**WEITERE ANGEBOTE** 3 Stellplätze für Wohnwagen/Wohnmobile, Frühstück auf Anfrage, wir bieten geführte Wanderungen in der Ruppiner Schweiz und Ruppiner Heide an, Meditation, Qigong, Reiki, Massage  
**HOFEIGENE PRODUKTE** Wanderreitstation  
**VBB** 12 km Bahnhof Neuruppin  
**KONTAKT** Jürgen Strache, Dorfstraße 4, 16827 Zermützel  
**T.** 03391/75767 **M.** 0171/1707727  
**kremserhof@t-online.de**  
[kremserhof.com](http://kremserhof.com)



Ausstattung	Preis ab
1 Zirkuswagen Bad/WC, Balkon/Terrasse, Küche, TV	85 €
2 Schäferwagen Balkon/Terrasse, GDUche/-WC, Kochn	60 €

8 ZEHDENICK OT MILDENBERG



**Ziegeleipark Mildenberg**

Bildung oder Freizeitspaß? Im Ziegeleipark geht beides! Es geht auf Entdeckungstour durch hundert Jahre Ziegeleigeschichte durch interaktive und multimediale Ausstellungen sowie spannende Führungen über das Industriegelände und durch imposante Gebäude. Gerade für Familien mit Kindern bietet der Park viel Platz zum Ausprobieren, Mitmachen und Toben, zum Beispiel auf dem neu eröffneten Wasserspielplatz.

**WEITERE ANGEBOTE** Ziegelei-/Tonlorenbahn-Fahrten, Picknickwiese, Gokart-Verleih, Abenteuerspielwiese, Schatzsuche u. v. m.  
**INFO ÜBERNACHTUNG:** Anfragen an [welcome@marina-alter-hafen.de](mailto:welcome@marina-alter-hafen.de)  
**ÖFFNUNGSZEITEN** 01.04.-31.10.: Einlass täglich von 10-17 Uhr  
**VBB** 6 km Bahnhof Zehdenick  
**KONTAKT** WlnTO GmbH Ziegeleipark Mildenberg, Ziegelei 10, 16792 Zehdenick OT Mildenberg  
**T.** (0)3307 310410  
**info@ziegeleipark.de**

[ziegeleipark.de](http://ziegeleipark.de)



Ausstattung	Preis ab
25 Campingplätze	ab 9 €
25 Stellplätze	ab 18 €
3 Campingfässer	ab 44 €
1 Mietwohngewagen	ab 74 €

1 OBERKRÄMER OT SCHWANTE



**Bäckerei & Konditorei Plentz**

Familiengeführte Traditionsbäckerei & -konditorei seit 1877 mit Sitz in Schwante und Filialen in Oberhavel. Eine Besonderheit ist der historische Holzbackofen, in dem in der Saison freitags und samstags gebacken wird. Für unser Champagnerroggen-Vollkornbrot bauen wir den Roggen nachhaltig in der Region an. In unserem gemütlichen Café oder an der frischen Luft kann man leckeren Blechkuchen mit einer Kaffeespezialität oder auch einen

Eisbecher genießen. Wir freuen uns auf Ihren Besuch!

**HOFEIGENE PRODUKTE** vielfältiges Brot- und Brötchensortiment, traditioneller Blechkuchen, Kaffeespezialitäten, warme und kalte Snacks, prämiertes Kartoffelbrot

**ÖFFNUNGSZEITEN** Mo–Fr 6–18 Uhr, Sa 6–17 Uhr, So Ruhetag

**VBB** 0,5 km Bahnhof Schwante

**MARKT/VERKAUFSWAGEN** Berlin-Spandau; Am Markt; 13597 Berlin

**KONTAKT** Bäckerei & Konditorei Plentz, Dorfstraße 43, 16727 Oberkrämer OT Schwante  
T. 033055/79010  
info@plentz.de

[plentz.de](http://plentz.de)



## NABU-Storchenschmiede Linum



Foto: Mario Schrumpf

Das Eintreffen der Weißstörche wird jedes Frühjahr in der NABU-Storchenschmiede Linum heiß erwartet. Besucher können das Spektakel der Ankunft von bis zu zehn Storchepaaren hautnah miterleben. Sobald sie den Horst auf dem Dach beziehen, sind Vogelfans in der Ausstellung oder bequem von zu Hause live per Storch-Cam dabei. Die einmaligen Einblicke, wie aus den Eiern die Linumer Jungstörche schlüpfen, die Fürsorge der Storcheltern und ihre Rückkehr von der Futtersuche am Abend sollten Sie sich nicht entgehen lassen.

Die Storchestation lädt zu Führungen und Exkursionen an den Wochenenden ein. Kinder erforschen in der Ausstellung die Reiserouten der Störche.



Live mit der Storch-Cam dabei sein und sehen, wie im Naturschutzzentrum Storchenschmiede Linum die Jungstörche schlüpfen.



## 26. BRANDENBURGER SCHLACHTEFEST



**19. und 20.10.2024**

**MAFZ-Erlebnispark  
Paaren im Glien**

[brandenburger-schlachtfest.de](http://brandenburger-schlachtfest.de)



Foto: Adobe Stock / shamil

---

# Uckermark

---



Pferde und Maultiere auf der Muli-Rensch in Lychen

Landschaft, Baukultur und historisches Handwerk prägen die Orte und ganze Regionen. Menschen leben davon und Gäste schätzen das! Unsere Ausflugstipps ...



Bei Liesje Trecking geht's mit dem Planwagen durchs Land

### Landurlaub in der Uckermark oder Bauernhof-Urlaub à la Uckermark

Hunderte Seen, Weite und Stille in einer der am dünnsten besiedelten Regionen Deutschlands, nur eine Bahnstunde von Berlin entfernt. Wer mit seiner Familie einen schönen Landurlaub erleben möchte, ist in der Uckermark genau richtig.

Egal ob Reiterferien auf dem Pferdehof Ruhnau Potzlow oder bei Familie Rensch in Lychen, Bauernhof-Urlaub auf dem Straußenhof Berkenlatten, im Ferienpark Templin mit Haustierhof, auf dem Bäumi-Hof Seehausen, auf Gut Gollin oder Gut Eichhof oder beim besonderen Urlaub mit Eseln von Celine aktiv reisen oder mit dem Planwagen von Liesje Trecking – jeder findet das passende Uckermark-Erlebnis.

[tourismus-uckermark.de](http://tourismus-uckermark.de)



Baden bei jedem Wetter: NaturThermeTemplin

### Naturbaden in der Toskana

Von der großen Liegewiese bis zum kleinen Steg – wer den Sprung ins kühle Nass sucht, findet dafür idyllische Plätze. Über 70 Badestellen gibt es in der Toskana des Nordens, deren Wasserqualität regelmäßig getestet wird. Und falls das Wetter einmal nicht mitspielt, stellt der Besuch der NaturThermeTemplin eine schöne Alternative für den Badeausflug dar.

[tourismus-uckermark.de/naturbadestellen](http://tourismus-uckermark.de/naturbadestellen)

### Actionbound „Mission Gutes Leben“

Die digitale Schnitzeljagd führt vorbei an glitzernden Seen, geheimnisvollen Mooren und blühenden Wiesen durch den Boitzenburger Carolinhain. Unterwegs durch das eigene Smartphone gelenkt, gilt es zum Gelingen der Mission, aufmerksam die Natur zu erforschen, knifflige Challenges zu lösen und kreative Aufgaben rund um das Gute Leben zu entwickeln.



### Barfuß gehen macht Spaß und ist gesund

Weicher Waldboden, Kieselweg, Schlammbecken oder Balancierstange – auf Barfußpfaden sammeln Besucher besondere Sinesseindrücke. Und ganz nebenbei werden die Körperhaltung und das Immunsystem gestärkt. Ganz automatisch rollt man beim Barfuß gehen richtig ab und schont so Wirbelgelenke und Bandscheiben. Probieren Sie es einfach mal aus.

[barfusspark.info/laender/brandenburg.htm](http://barfusspark.info/laender/brandenburg.htm)

### NABU-Naturerlebniszentrum Blumberger Mühle

Die Blumberger Mühle ist das multimediale Erlebniszentrum im Biosphärenreservat Schorfheide-Chorin. In der interaktiven Ausstellung können Groß und Klein den Lebensraum Moor und Buchenwald spielerisch und forschend entdecken. Auf dem Außengelände führen Pfade durch eine Landschaft aus Teichen, Wiesen und Schilfwald.

[blumberger-muehle.nabu.de](http://blumberger-muehle.nabu.de)

### Veranstaltungen

(unter Vorbehalt)

#### Deutscher Mühlentag Pfingstmontag

Mühlen haben die Wirtschaft und Kulturlandschaft Brandenburgs maßgeblich geprägt. Bewundert die alte Technik und Tradition des Müller-Handwerks in der gesamten Uckermark.

[muehlen-in-brandenburg.de](http://muehlen-in-brandenburg.de)

#### Uckermärker Wandertag

05. Mai

Zertifizierte Natur- und Landschaftsführer begleiten Rundwandertouren. Die Teilnahme ist kostenfrei.

[tourismus-uckermark.de](http://tourismus-uckermark.de)

#### 25 Jahre Kulturzentrum Dominikanerkloster Prenzlau

29. und 30. Juni

Markt mit buntem Programm sowie Aktionen im gesamten Kloster am Jubiläumswochenende.

[dominikanerkloster-prenzlau.de](http://dominikanerkloster-prenzlau.de)

#### Offene Gärten Uckermark

08. – 09. Juni und  
07. – 08. September

Durch Gärten streifen, Ideen sammeln, Pflanzen tauschen oder einfach nur bewundern: Private Gärten, Gärtnereien und öffentliche Grünanlagen sind geöffnet.

[tourismus-uckermark.de](http://tourismus-uckermark.de)

#### Mobiles Kino Uckermark

Juni – September

Jeden Freitag und Samstag an wechselnden Orten.

[mkk-templin.de/kino](http://mkk-templin.de/kino)

#### 50 Jahre Heimatstuben Fürstenwerder

07. Oktober

Das Heimatmuseum in der Touristinformation präsentiert seit 1974 dortypisches Handwerk in mittlerweile 18 Ausstellungsräumen.

[fuerstenwerder-seengebiet.de](http://fuerstenwerder-seengebiet.de)

# UCKERMARK

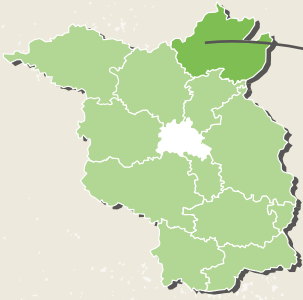

Marienkirche Prenzlau



Singschwäne im Nationalpark Unteres Odertal

## Übernachten

- 1 **Bauern- und Reiterhof Lehmann**  
16278 Angermünde OT Sternfelde
- 2 **Pferdehof Ruhнау**  
17291 Oberuckersee OT Potzlow-Abbau
- 3 **El Dorado Templin**  
17268 Templin
- 4 **Reit- und Fahrtouristik**  
17268 Templin OT Storkow
- 5 **NaturThermeTemplin GmbH**  
17268 Templin

## Freizeit und Einkaufen auf dem Lande

- 1 **GRUMSINER Brennerei GmbH**  
16278 Angermünde OT Altkünkendorf
- 2 **Gut Kerkow**  
16278 Angermünde OT Kerkow
- 3 **Hemme Milch**  
16278 Angermünde OT Schmargendorf
- 4 **Bauernkäserei Wolters**  
17337 Uckerland OT Bandelow

## Besucherzentren der Naturlandschaften

- 1 **Biosphärenreservat Schorfheide-Chorin – NABU Naturerlebniszentrum Blumberger Mühle**  
Blumberger Mühle 2, 16278 Angermünde  
Telefon 03331/2604-0  
[blumberger-muehle.de](http://blumberger-muehle.de)  
Naturwacht  
Telefon 03331/2604-25
- 2 **Nationalparkhaus Criewen des Nationalparks Unteres Odertal**  
Park 2, 16303 Schwedt (Oder) OT Criewen  
Telefon 03332/2677-244  
[nationalpark-unteres-odertal.eu](http://nationalpark-unteres-odertal.eu)  
Naturwacht  
Telefon 03332/2677201

## Nationale Naturlandschaften

[natur-brandenburg.de](http://natur-brandenburg.de)

- 1 **Biosphärenreservat Schorfheide-Chorin**
- 2 **Nationalpark Unteres Odertal**
- 3 **Naturpark Uckermärkische Seen**

## tmu Tourismus Marketing Uckermark GmbH



Stettiner Straße 19, 17291 Prenzlau  
Telefon 03984/835883  
[info@tourismus-uckermark.de](mailto:info@tourismus-uckermark.de)  
[tourismus-uckermark.de](http://tourismus-uckermark.de)

**1 ANGERMÜNDE OT STERNFELDE**



**Bauern- und Reiterhof Lehmann**

Unser Bauernhof liegt im wald- & seenreichen Biosphärenreservat Schorfheide-Chorin. Wir sind ein Familienbetrieb mit Rinderhaltung und Pferden. Auf unserem Hof befindet sich der Gasthof Zum Pferdestall. Wir bieten: Kutsch- & Kremserfahrten, Angeln, Radfahren und vieles mehr. Sehenswürdigkeiten: Schiffshebewerk Niederfinow, Kloster Chorin, Nationalpark Unteres Odertal.

**WEITERE ANGEBOTE**  
Grillmöglichkeit, Gastpferdebox, Spiel und Spaß für Kinder, Angeln, Jagen, Haustiere auf Anfrage  
**VBB** 2 km Bahnhof Angermünde  
**KONTAKT** Eckhard Lehmann, Kastanienallee 2, 16278 Angermünde OT Sternfelde  
T. 03331/21399  
T. 03331/297633  
lehmann-angermuede@t-online.de  
[urlaub-bei-lehmann.de](http://urlaub-bei-lehmann.de)



Ausstattung	Preis ab
2 DZ Bad/WC, TV	50 €
1 FW Bad/WC, TV	60 €

**2 OBERUCKERSEE OT POTZLOW-ABBAU**



**Pferdehof Ruhнау \*\*\*\* (F)**

Die Landschaft um den Pferdehof Ruhнау – die „Toskana des Nordens“ – bildet das Herzstück der Uckermark mit ausgezeichneten Luft- und Umweltbedingungen. Hier sind in unendlicher Vielfalt Wasser, Wald, Wiese, Heide, seltene Pflanzen und Tiere, aber auch jahrtausendealte Spuren menschlicher Besiedlung anzutreffen. Wanderreitstation. Qualitätsgastgeber Wanderbares Deutschland. Bett und Bike.

**WEITERE ANGEBOTE** Bauernhofurlaub PLUS mit Streichelzoo (Hühner, Schafe, Ziegen, Schweine), qualifizierter Reitunterricht (FN), Ausritte, Reiterferien für Kinder  
**VBB** 6 km Bahnhof Seehausen/ Uckermark (Abholung v. Bhf. mögl.)  
**KONTAKT** Annette Ruhнау, Abbau 4 A, 17291 Oberuckersee OT Potzlow-Abbau  
T. 039863/6010, M. 0172/1666226  
info@pferdehof-ruhнау.de  
[pferdehof-ruhнау.de](http://pferdehof-ruhнау.de)

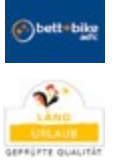

Ausstattung	Preis ab
6 FW Aufbettung mögl., Bad/WC, babyg, Küche, TV	100 €

**3 TEMPLIN**



**El Dorado Templin**

Sei ein Teil vom Abenteuer heißt es auf dem 7 ha großen Areal der Westernstadt El Dorado in der Uckermark in Templin. In der großen Parkanlage der Westernstadt wird die Zeit ins 19. Jahrhundert zurückgedreht. Die Besucher tauchen in längst vergangene Zeiten ein und erleben ihre ganz persönlichen Wild-West-Geschichten: Bogenschießen, Fahrten mit der Kutsche, Goldwaschen oder Reiten, dazu zahlreiche Aktivitäten

laden zum Entdecken und Erleben ein. Besonders die waghalsigen Shows der Stuntcrew sind begehrte Höhepunkte des Tages. Verschiedene Übernachtungsmöglichkeiten machen auch einen längeren Aufenthalt unvergesslich.  
**VBB** 4 km Bahnhof Templin  
**KONTAKT** Eldorado Abenteuer GmbH, Am Röddelensee 1, 17268 Templin  
T. 03987/20840  
info@eldorado-templin.de  
[eldorado-templin.de](http://eldorado-templin.de)



Ausstattung	Preis ab
Zimmer im Westernhotel	149 €
Ranchhaus 4-6 Personen	169 €
FW Kutscherresidenz	199 €
Mehrbettzimmer im Westernfort	69 €
Frühstück	8,50 €

**4 TEMPLIN OT STORKOW**



**Reit- und Fahrtouristik**

Der Hof liegt inmitten von Wiesen, Wald und Äckern in ruhiger, idyllischer Umgebung. Nur 500 Meter bis zum kleinen Waldsee. Wir verfügen über eine Reithalle, zwei Reitplätze, einen Turnierplatz. Badespaß ist das ganze Jahr durch garantiert durch das in nächster Nähe gelegene Hallenschwimmbad sowie die Naturtherme. Reitunterricht nach Absprache, Kinderreiterferien (ab 10 Jahre) allein reisend.

**WEITERE ANGEBOTE** Ponyverleih, Billard, Tischtennis; 1 Woche Reiterferien: Anreise So ab 14 Uhr, Abreise Sa bis 12 Uhr inkl. 2-mal tägl. Reiten-Preis auf Anfrage.  
**VBB** 3 km Bahnhof Hammelspring (Abholung vom Bahnhof möglich)  
**KONTAKT** Annette Benzin, Steindamm 1, 17268 Templin OT Storkow  
T. 03987/51977  
M. 0173/6015069  
reiterhof-steindamm@gmx.de  
[reiterhof-steindamm.de](http://reiterhof-steindamm.de)



Ausstattung	Preis ab
2 FW Bad/WC, Kochn, TV	45 €
1 FW Bad/WC, Kochn, TV	65 €
1 FW Bad/WC, Kochn, TV	85 €
Endreinigung	30 €

Frühstück auf Anfrage zubuchbar

**5 TEMPLIN**



**NaturThermeTemplin GmbH**

DIE FAMILIENTHERME IN BRANDENBURG: Purer Badespaß oder Genuss und Entspannung – die NaturThermeTemplin hält zu jeder Jahreszeit das passende Erlebnis

bereit. Die großzügige Badelandschaft inklusive zahlreicher Attraktionen, der ansprechend gestaltete Saunabereich mit großem Saunagarten, ein modernes Wellness-



und Therapiezentrum sowie der Indoor-Spielpark OTTIs Spielewelt bieten Abwechslung für Wasserratten, Abenteuerer, Saunafreunde und alle Gesundheitsbewussten.



**VBB** 2 km Bahnhof Templin  
**KONTAKT** Anne Splinter, Dargersdorfer Straße 121, 17268 Templin  
T. 03987/201107  
marketing@naturthermetemplin.de  
[NaturThermeTemplin.de](http://NaturThermeTemplin.de)



Ausstattung	Preis ab
47 Wohnmobilstellplätze	18 €

Gemeinschaftsdusche/WC

**1 ANGERMÜNDE OT ALTKÜNKENDORF**



**GRUMSINER Brennerei G.m.b.H.**

Die GRUMSINER Brennerei hat sich auf die Rekultivierung alter, fast vergessener Getreide- und Obstsorten spezialisiert. Wir bieten einen Einblick in die Produktion von hochwertigen Bränden, Geisten, Likören und in die Herstellung von Whisky aus historischen Getreidesorten der Uckermark. Alle GRUMSINER Spezialitäten können in unserem Hofladen oder im Rahmen von Führungen verkostet werden.

**WEITERE ANGEBOTE** Wir bieten für Interessierte (auf Nachfrage) Destillierkurse, Likörkurse und Tastings an.  
**HOFEIGENE PRODUKTE** Wir bieten unsere Whiskys, Gin, Brände und Liköre aus eigener Produktion in direktem Verkauf und im Online-shop.

**ÖFFNUNGSZEITEN** Unsere aktuellen Öffnungszeiten finden Sie jeweils im Internet.

**VBB** 7 km Bahnhof Angermünde  
**KONTAKT** Thomas Blätterlein, Wirtschaftshof 5, 16278 Angermünde OT Altkünkendorf

**T.** 033337/516999  
**service@grumsiner.de**  
**grumsiner.de**



**2 ANGERMÜNDE OT KERKOW**



**Gut Kerkow**

Eine Stunde von Berlin, am Rande der Uckermark, liegt der biologische Landwirtschaftsbetrieb Gut Kerkow. Der Schwerpunkt liegt auf der Haltung von Aberdeen-Angusrindern und der Produktion von Fleisch- und Wurstwaren. In unserem stilvoll eingerichteten Hofladen können diese handwerklich hergestellten Produkte erworben werden. Daneben gibt es ein komplettes Bio-Laden-Sortiment inklusive frischem Gemüse und

Milchprodukten aus der Nachbarschaft. Kaffeespezialitäten und Backwaren laden zum Verweilen auf dem Hof ein.

**HOFEIGENE PRODUKTE** Metzgerei & Hofladen mit Bio-Vollsortiment: Fleisch- & Wurstwaren, Käse, Eier, Molkereiprodukte, Obst, Gemüse, Kräuter, Gewürze, Getränke- & Weinsortiment, Süßwaren, Öle, Konserven, Honig aus der Region, Backwaren, Tee, Kaffee & Kuchen, Bio-Drogerieartikel u. v. m.

**ÖFFNUNGSZEITEN** tägl. 10–18 Uhr  
**VBB** 3 km Bahnhof Angermünde

**KONTAKT** Denise Wolff, Greiffenberger Straße 8, 16278 Angermünde OT Kerkow  
**T.** 03331/26290  
**gutshof@gut-kerkow.de**  
**gut-kerkow.de**



**3 ANGERMÜNDE OT SCHMARGENDORF**



**Hemme Milch**

Der gelernte Landwirt Gunnar Hemme führt in seinem Unternehmen in der Uckermark die Tradition seiner Heimat fort und stellt mit seinem Team tagesfrische Milch und Milchprodukte her. In Schmargendorf betreibt er einen landwirtschaftlichen Betrieb mit hofeigener Manufaktur und Hofcafé. Besucher sind eingeladen, einen Blick hinter die Ku(h)lissen zu werfen und bei Kaffee und Kuchen

den wunderbaren Ausblick ins Biosphärenreservat Schorfheide zu genießen. Den Hof können die Besucher sehr gut auf eigene Faust erkunden. Hierfür gibt es einen Rundweg, z. B. entlang des Freigeheges und des Bauerngartens. An jedem 1. und 3. Sonntag um 14:30 Uhr (April–Oktober) werden öffentliche Führungen angeboten. Eine Voranmeldung ist nicht nötig.



**WEITERE ANGEBOTE** Lieferservice: regionale Läden, Gastronomen, Schulen und Kitas (im Einzugsgebiet) Bestellungen unter: [hemme-uckermark.de](http://hemme-uckermark.de)

**HOFEIGENE PRODUKTE** Es werden an jedem 1. und 3. Sonntag im Monat (April–Oktober) öffentliche Führungen angeboten. Zudem gibt es Kräuterspaziergänge. Nähere Informationen finden Sie auf unserer Internetseite.



**ÖFFNUNGSZEITEN** Milchladen & Hofcafé April–Oktober: Mi–So 11–18 Uhr, Nov.–März: Fr+Sa 11–17 Uhr, 23./24./30./31.12. 2024 geschlossen

**VBB** 6 km Bahnhof Angermünde  
**KONTAKT** Hemme Milch GmbH & Co. KG, Heideweg 4, 16278 Angermünde OT Schmargendorf  
**T.** 03331/252525  
**info@hemme-uckermark.de**  
**hemme-uckermark.de**



**Wir pflegen, was wir lieben.**  
*Heimat. Land. Brandenburg.*

[brandenburger-landpartie.de](http://brandenburger-landpartie.de)

[@proagro](https://www.facebook.com/proagro) [@proagro](https://www.instagram.com/proagro) [@proagro](https://www.youtube.com/proagro)



4 UCKERLAND OT BANDELOW



**Bauernkäserei Wolters**

In die reizvolle Landschaft der Uckermark, direkt am Radweg Berlin–Usedom, zog es unsere holländische Bauernfamilie, um Milchkuhe zu halten und Käsespezialitäten herzustellen. Gemeinsam bewirtschaften wir das Acker-/Weideland entlang der Ucker. Durch große Schaufenster können Sie die Käseproduktion verfolgen. Die Herstel-

lung erfolgt nach alten holländischen Bauernrezepten mit sehr viel Sorgfalt und Handarbeit. Auch produzieren wir das Ucker-Eis – eine kühle Spezialität mit natürlichen Zutaten. Mit der Verarbeitung echter Früchte geben wir unseren Fruchtessorten die besondere Note. Unter der Marke „Uckermärker Fruchtzauber“ produzieren wir Brotaufstriche.



**WEITERE ANGEBOTE** Mittagstisch, Präsentkörbe, Führungen  
**HOFEIGENE PRODUKTE** Käsespezialitäten, Backwaren, Milchprodukte, Fleisch-/Wurstwaren, Honig/Fruchtaufstriche, Eier, Ucker-Eis  
**ÖFFNUNGSZEITEN** April–Ende Sept. Mo–So 10–17 Uhr; Okt.–Ende März siehe uckerkaas.de  
**VBB** 8 km Bahnhof Nechlin



**KONTAKT** Bauernkäserei Wolters, Bandelow 50, 17337 Uckerland OT Bandelow  
**T.** 039740/299803  
**info@uckerkaas.de**  
**uckerkaas.de**



Foto: Sascha Lippert/amp



**PFERDELAND BRANDENBURG**

- Reiterferien für Kinder
- Familienurlaub auf dem Reiterhof
- geführte Ausritte für Kinder & Familien

gefördert durch







## Storchenhorst mit dem Rad besuchen



Foto: Wolf-Hasso Seybold

Feldsteinbauten und Findlinge begleiten Fahrradfahrer auf der rund 55 Kilometer langen Tour „Spur der Steine“ von Templin über Boitzenburg und Fürstenwerder bis nach Warbende an die Grenze zu Mecklenburg-Vorpommern. Doch es gibt noch mehr Brandenburger Originale am Wegesrand zu entdecken. In der Ortsmitte von Rosenow im Boitzenburger Land heißt es, den Blick nach oben zu richten: Hier haust Adebar an prominenter Stelle, direkt in der Ortsmitte. Vielleicht begleitet er Sie ja ein Stück.

Die Seen, Bäche, Moore und Buchenwälder der Uckermark bieten nicht nur Lebensräume für Weiß- und Schwarzstörche, auch See-, Fisch- und Schreiadler, Fischotter und Sumpfschildkröte sind hier zu Hause.



Der Storchenhorst in der Ortsmitte von Rosenow liegt auf der Fahrradtour „Spur der Steine“.

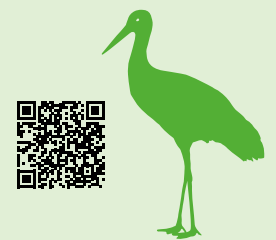

---

# Barnimer Land

---



Am Südufer des Werbellinsees die Seele baumeln lassen

Das Barnimer Land lockt mit Kulturgeschichte, ökologischem Landbau und seiner reichen Natur. Unsere Ausflugstipps ...

### Von Eberswalde in die ganze Welt: Der Spritzkuchen

Der Eberswalder Spritzkuchen ist für die Stadt das, was die Pizza für Italien, die Pommes für Belgien oder Piroggen für Polen sind. Seine Beliebtheit hält bereits seit 191 Jahren an, obwohl die Ursprünge noch weiter in der Vergangenheit liegen.

Gustav Louis Zietemann gilt als Erfinder der modernen Variante und bot sie erstmals 1832 in seiner Konditorei in Eberswalde an. Die Verbreitung des köstlichen Gebäcks begann am Bahnhof in Eberswalde, wo die handlichen Kuchen als idealer Reisebegleiter beliebt wurden. Zietemann entdeckte, dass der Teig fluffiger wird, wenn er auf ein Papier gespritzt und in Fett ausgebacken wird, anstatt ihn im Ofen zu backen. Seine Bäckerei war ein Traditionsbetrieb in Eberswalde, wurde jedoch im Zweiten Weltkrieg zerstört, und die Familie gab das Unternehmen auf. Obwohl Zietemann die Chance verpasste, das Gebäck zu patentieren, verbreitete es sich unaufhaltsam und ist heute international bekannt und beliebt.

[barnimerland.de/de/geniessbar/essen-trinken.html](http://barnimerland.de/de/geniessbar/essen-trinken.html)



So entsteht das berühmte Spritzgebäck

### Hussitenfest in Bernau

Eintauchen in die fesselnde Geschichte der Hussitenkriege. Ein buntes Spektakel aus Rittern, Gauklern, Handwerkern und historischen Darstellungen. Das Hussitenfest geht auf die bewegten Zeiten des 15. Jahrhunderts zurück, als Bernau Schauplatz wichtiger historischer Ereignisse war. In lebendigen Inszenierungen wird die Geschichte der Hussiten und ihrer Kämpfe zum Leben erweckt. Historisches Handwerk und traditionelle Künste werden an den Marktständen und in den Werkstätten zur Schau gestellt.

[bernaude.de/tourismus-kultur.html](http://bernaude.de/tourismus-kultur.html)



Geschmückte Flöße auf dem Finowkanal

### Finowfurter Flößerfest

Das Finowfurter Flößerfest, eines der traditionsreichsten Volksfeste in Brandenburg, lockt jedes Jahr Tausende Besucher an die malerischen Ufer des Finowkanals. Die Besucher können hautnah miterleben, wie einst die wagemutigen Flößer ihre Waren auf den malerischen Wasserwegen Brandenburgs transportierten.

Die Flöße sind kunstvoll geschmückt, und die Flößer in traditioneller Kleidung geben dem Umzug eine authentische Atmosphäre. Historische Handwerkervorführungen, wie zum Beispiel das Schnitzen von Holzfiguren oder das Herstellen von Filzwaren, vermitteln einen Einblick in vergangene Zeiten. Mit Buden, Fahrgeschäften und Musik.

[gemeinde-schorfheide.de](http://gemeinde-schorfheide.de)



Lebendige Inszenierung der Hussitenkriege

## Veranstaltungen

(unter Vorbehalt)

### Kunst- und Handwerkermarkt in Bernau

28. April und 29. September

In der wunderschönen Atmosphäre des Stadtparks stellen zahlreiche Kunsttreibende und Handwerksleute ihre Werke zur Schau.

[bernaude.de](http://bernaude.de)

### Jazz in E. – Festival aktueller Musik

08. – 11. Mai

Seit 1995 treffen sich Musiker aus ganz Europa, um zeitgenössischen Jazz zu präsentieren. Ein ganz besonderes Musikerlebnis.

[barnimerland.de](http://barnimerland.de)

### Museumsfest im Barnim Panorama in Wandlitz

19. Mai

Anlässlich des Museumstags öffnet das Barnim Panorama mit besonderen Events seine Pforten.

[barnim-panorama.de](http://barnim-panorama.de)

### PurPur-Fest im Forstbotanischen Garten Eberswalde

20. – 27. Juli

Während des Festes verwandelt sich der Garten in ein lebendiges Meer aus Purpur.

[barnimerland.de](http://barnimerland.de)

### Fairplay Soccer Bundesfinale im seezeit-resort am Werbellinsee

24. – 28. Juli

Das Fußballturnier für Fairness, Respekt und Integration im Sport findet ab diesem Jahr im Barnimer Land statt.

[seezeit-resort.de](http://seezeit-resort.de)

### Erntefest in Wandlitz

22. September

Ländliche Traditionen rund um Ernte und bäuerliche Erzeugnisse kennenlernen und erleben.

[wandlitz.de](http://wandlitz.de)

# BARNIMER LAND

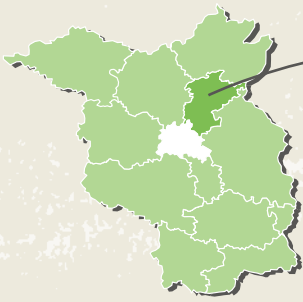

Segelboot auf dem  
Werbellinsee

Wolf im  
Wildpark Schorfheide



Schiffshebewerk Niederfinow



## Übernachten

- 1 **Siegis Landhauspension**  
16230 Chorin OT Brodowin

## Freizeit und Einkaufen auf dem Lande

- 1 **Erste Bernauer Braugenossenschaft e. G.**  
16321 Bernau bei Berlin
- 2 **Ökodorf Brodowin**  
16230 Chorin OT Brodowin
- 3 **Lobetaler Bio-Molkerei**  
16359 Biesenthal
- 4 **Eberswalder Direktverkauf**  
16348 Wandlitz
- 5 **Klosterfelder Senfmühle**  
16348 Wandlitz OT Klosterfelde

## Besucherzentren der Naturlandschaften

- 1 **BARNIM PANORAMA**  
**Naturparkzentrum/Agrarmuseum Wandlitz**  
Breitscheidstraße 8-9,  
16348 Wandlitz  
Telefon 033397/360505  
info@barnim-panorama.de  
[barnim-panorama.de](http://barnim-panorama.de)  
[barnim-naturpark.de](http://barnim-naturpark.de)
- 2 **Informationszentrum des  
Naturparks Barnim**  
**Gut Hobrechtsfelde Agrar GmbH**  
**Hobrechtsfelde**  
Hobrechtsfelder Dorfstraße 45,  
16341 Panketal OT Hobrechtsfelde  
Telefon 0176/10177124  
info@gut-hobrechtsfelde.de  
[barnim-naturpark.de/themen/  
ausflugsziele-erlebnisse/](http://barnim-naturpark.de/themen/ausflugsziele-erlebnisse/)  
[infozentrum-gut-hobrechtsfelde/](http://infozentrum-gut-hobrechtsfelde/)

## Nationale Naturlandschaften

[natur-brandenburg.de](http://natur-brandenburg.de)

- 1 **Biosphärenreservat Schorfheide-Chorin**
- 2 **Naturpark Barnim**

## WITO Barnim GmbH

*Barnimer  
Land*



Ursprüngliches ganz nah

Wirtschafts- und Tourismusentwicklungsgesellschaft  
des Landkreises Barnim mbH  
Alfred-Nobel-Straße 1,  
16225 Eberswalde  
Telefon 03334/59100  
info@barnimerland.de  
[barnimerland.de](http://barnimerland.de)

1 CHORIN OT BRODOWIN



**Siegis Landhauspension**

Sie wollen sich inmitten der Natur erholen? Dann ist unsere Pension genau das Richtige, um sich vom Alltagsstress zu erholen. Im Ökodorf Brodowin, dem Dorf der sieben Seen in einer wald- und hügelreichen Landschaft am Südrand der Uckermark (landschaftlich) im Biosphärenreservat Schorfheide-Chorin, liegt unsere

Pension. In unserem schönen Bauerngarten finden sie viele lauschige Plätze zum Sitzen, ob am Backofen, unter den Apfelbäumen, in den 2 Teehäusern oder auf der Terrasse. Sie können jederzeit in unserem Hofladen einkaufen und erhalten hauseigene sowie Brodowiner Erzeugnisse.



**WEITERE ANGEBOTE** Wir bieten zum Frühstück Brötchenservice mit frisch aufgebackenen Biobrötchen. **HOFEIGENE PRODUKTE** Frische Erzeugnisse aus unserem Garten, z. B. Tomaten, Gurken, Zucchini, Bohnen, Rote Bete, Salat und Mangold. Angebot an Fruchtaufstrichen von unseren eigenen Früchten. **VBB** 8 km Bahnhof Chorin (Abholung vom Bahnhof möglich) **KONTAKT** Siegrun Stockmann, Dorfstraße 47, 16230 Chorin OT Brodowin T. 033362/70337



siegis.landhauspension@t-online.de  
[fewobrodowin.de](http://fewobrodowin.de)



Ausstattung	Preis ab
1 FH Aufbettung mögl., Bad/WC, Kamin, Küche, TV	75 €
1 FW Aufbettung mögl., Bad/WC, TV	75 €
1 FW Bad/WC, TV	65 €

1 BERNAU BEI BERLIN OT BÖRNICKE



**Erste Bernauer Braugenossenschaft e. G.**

1423 erhielt Bernau von Kurfürst Friedrich I. das Privileg, Bier zollfrei zu vertreiben. Im 16. Jh. sind von den 360 Gebäuden der Stadt 146 bürgerliche Bierhäuser. Mitte des 19. Jh. stellte die letzte Brauerei ihren Betrieb ein. 2016 gründet sich die „Erste Bernauer Braugenossenschaft e. G.“. Im Ortsteil Börnicke wurde die alte Brennerei des Gutshofes denkmalgerecht saniert und zum Braustandort ausgebaut. Im August

2020 wurden der Genossenschaft die Braurechte verliehen. Damit kann das frisch und naturbelassene Gezapfte nach eigenen Rezepten und aus eigener Produktion fließen. Gebraut werden drei Stammsorten: „Das Bernauer“ (helles Vollbier nach Pilsner Brauart), „Rathaus“ (Pale Ale) und „Kantor“ (Dunkles Lagerbier) sowie ein wechselndes Saisonbier (Bock, Weizen u. a.). Die Braugenossen-Biere sind nicht filtriert und nicht pasteurisiert. Angeboten werden sie im Ausschank, aber auch für zu Hause als Flaschen- oder Fassware oder im praktischen 2-l-Siphon.

**KONTAKT** Ernst-Thälmann-Str. 2 C 16321 Bernau bei Berlin T. 03338/768891 post@braugenosse.de [braugenosse.de](http://braugenosse.de)



2 CHORIN OT BRODOWIN



**Ökodorf Brodowin**

Im Ökodorf Brodowin entstehen hochwertige Lebensmittel in bester Demeter-Qualität – im Hofladen erhältlich. Unsere Meierei mit großer Glasfassade lässt Besucher miterleben, wie wir unsere frische Brodowiner Milch verarbeiten und Käse herstellen. Weithin sichtbar sind unsere Tiere auf ihren Weideflächen, welche die Milch für unsere guten Produkte liefern. Brodowin, das Dorf der sieben Seen: Wir laden Sie herzlich ein!

**WEITERE ANGEBOTE** Hofladen: Brodowiner Dorfstraße 89, 16230 Chorin

**HOFEIGENE PRODUKTE** Brot- und Backwaren, Eier/Nudeln, Honig/Fruchtaufstriche, Essig/Öl, Milchprodukte, Fleisch- und Würstwaren, Säfte, Obst/Gemüse

**ÖFFNUNGSZEITEN** April–Okt. Mo–So 9–18 Uhr, Nov.–März Mo–So 10–17 Uhr **VBB** 7 km Bahnhof Chorin **KONTAKT** Ökodorf Brodowin, Weißensee 1, 16230 Chorin OT Brodowin T. 03334/8181300 info@brodowin.de [brodowin.de](http://brodowin.de)

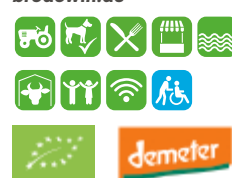



# Holland-Park

Eintritt frei

365 Tage geöffnet



## Der Erlebnispark

in Brandenburg

  
**Mühle**

  
**Indoor Spielhalle**

  
**Kletterhalle**

  
**Kettenflieger**

  
**Rutschenturm**

Gartencenter aus Holland GmbH · Holland-Park · Dorfstraße 30 · 16341 Panketal

UNSER RABATT-COUPON FÜR DICH:

10%

Rabatt\*  
auf alle  
Tickets

Einlösbar bis 31.12.2024  
\* Gegen Vorlage des Coupons an unserer Tageskasse. Sämtliche Rabatte sind nicht mit anderen Rabatten kombinierbar. Bereits reduzierte Artikel sowie Lecker-Spar-Preise und der Erwerb von Gutscheinen sind davon ausgenommen.

3 BIESENTHAL



**Lobetaler Bio-Molkerei**

Wir sind ein Betrieb der Hoffnungstaler Werkstätten gGmbH. Hier übernehmen wir soziale und ökologische Verantwortung. Menschen mit/ohne Behinderungen verarbeiten die Milch unserer Betriebe und weiterer regionaler Partner zu hochwertigen Milchpro-

dukten: Das ist „soziale Milchwirtschaft“. Nachhaltigkeit ist uns wichtig, und so unterstützen wir mit dem „Naturschutzbecher“ Naturschutzprojekte. Unsere 4 Landwirtschaftsbetriebe arbeiten nach den Richtlinien des Naturlandverbandes. Im Milchladen können



Sie unsere Produkte kaufen oder gleich vor Ort in unserem Bistro genießen.

**WEITERE ANGEBOTE** Gläserne Produktion, herzhaft, süße Kleinigkeiten, Kaffee, Kuchen, Pflanzencenter der Barnimer Baumschulen gleich nebenan – ein Besuch lohnt sich.

**HOFEIGENE PRODUKTE** Bio-Molkerei-Produkte (Milch, Käse, Joghurt Quark), Obst (Äpfel, Birnen, Erdbeeren) aus der Region, Gemüse, Brot und Marmeladen.



**ÖFFNUNGSZEITEN** Milchladen: Mo–Fr 10–18 Uhr, Sa 10–14 Uhr; Pflanzencenter: Mo–Fr 9–18 Uhr, Sa 9–14 Uhr

**VBB** 0,1 km Bahnhof Biesenthal  
**KONTAKT** Reinhard Manger, Sydower Feld 1, 16359 Biesenthal  
T. 03337/430431  
r.manger@lobetal.de  
lobetal.de



4 WANDLITZ



**Eberswalder Direktverkauf mit Bistro Cool Kitchen**

Eberswalder Wurst & Fleisch – eine Qualitätsmarke, die von Liebhabern traditioneller Rezepturen geschätzt wird. Aus dem Traditionsunternehmen kommen die berühmten Eberswalder Würstchen, Bratwurstvariationen und Grillfleisch. In den Frischetheken finden Sie zudem eine große Zahl von Wurstspeziali-

täten. In unseren Filialen in Wandlitz, Britz (Werksverkauf) und Velten beraten Sie echte Fleischexperten. Richtig gut, die Wurst – willkommen! Unser Imbiss-Bistro Cool Kitchen in Wandlitz bietet eine reichhaltige Auswahl frischer Speisen vom Frühstück bis Mittagstisch.



**WEITERE ANGEBOTE** Wir bieten ein reichhaltiges Angebot regionaler Partner aus dem Land Brandenburg. Wochenangebote unter eberswalder-direktverkauf.de

**HOFEIGENE PRODUKTE** In der Filiale von Eberswalder Wurst in Wandlitz finden Sie Klassiker wie die Eberswalder Würstchen, aber auch Feines vom Prignitzer Landschwein oder Steaks von Brandenburger Rindern.



**ÖFFNUNGSZEITEN** ganzjährig Di–Fr 9–18 Uhr, Sa 8–13 Uhr, So+Mo geschlossen

**KONTAKT** Daniela Andretzki, Berliner Weg 8 A, 16348 Wandlitz, (in ALDI-Nähe)  
T. 033397/129009  
info@eberswalder.de  
eberswalder.de



5 WANDLITZ OT KLOSTERFELDE



**Klosterfelder Senfmühle**

Premium-Senf, der gut schmeckt – gut tut – gut ist! Hier entsteht handgemachter Senfgenuss. Unser Familienunternehmen hat sich der traditionellen Herstellungsmethode verschrieben. In unserer Manufaktur produzieren wir im Einklang mit Natur und Region feine bis grobkörnige Senfspezialitäten in den Geschmacksvariationen mild, fruchtig bis feurig scharf. Im Hofladen können Sie unsere Produkte probieren und erwerben.

**WEITERE ANGEBOTE** Online-Shop, Informationen

**HOFEIGENE PRODUKTE** Handgefertigte, natürliche und vegane Senf-Spezialitäten aus Brandenburg, Saucen, Gewürze, Kräuter-Dips, Fruchtaufstriche/Honig, Präsente, regionale Produkte

**ÖFFNUNGSZEITEN** ganzjährig Montag bis Donnerstag von 9–15 Uhr und Freitag von 9–14 Uhr  
**VBB** 2 km Bahnhof Klosterfelde

**KONTAKT** Klosterfelder Senfmühle GmbH, Zerpenschleuser Straße 34, 16348 Wandlitz OT Klosterfelde  
T. 033396/574  
kontakt@klosterfelder-senfmuehle.de  
klosterfelder-senfmuehle.de



**Echte Altlandsberger**

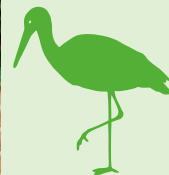

Wer wohnt denn da? Auf einer Schautafel in Altlandsberg stehen die Störche, die ihr Quartier in der ehemaligen Ackerbürgerstadt über die Jahre bezogen haben. Die Ankunfts- und Abflugzeit sind ebenso gelistet wie die Anzahl der Jungen. Die Gäste, so besagt es die Stadtchronik, werden schon 1897 auf dem „Storchenturm“ erwähnt. Beim Spaziergang zum Strausberger Torturm also Augen – und Ohren – auf!

Foto: Peter Witt

**20. Mai bis  
14. September  
2024**

**33.  
SAISON**

# So klingt der Sommer.



BRANDENBURGISCHE  
SOMMERKONZERTE

  
LAND  
BRANDENBURG  
Ministerium für Wissenschaft  
Forschung und Kultur

 Ostdeutsche  
Sparkassenstiftung  
mit Hilfe des PS-Lotterie-Sparens

 für Brandenburg

 Sparkasse  
Elbe-Elster

[www.brandenburgische-sommerkonzerte.org](http://www.brandenburgische-sommerkonzerte.org)



---

# Seenland Oder-Spree

---



Willkommen in der wasserreichsten Region Brandenburgs



Im Seenland Oder-Spree kann man die Hektik des Alltags hinter sich lassen und die Stille genießen. Unsere Ausflugstipps ...

### Birdwatching – die Vogelwelt im Seenland entdecken

Vögel sind echte Sympathieträger. Für viele Menschen gehört das Beobachten der gefiederten Welt zum perfekten Naturerlebnis dazu. Das Seenland Oder-Spree bietet diese Möglichkeit zu jeder Jahreszeit. Im Winter lassen sich auf den zahlreichen Seen tausende Wasservögel nieder, im Frühling ertönt Gesang aus nahezu jedem Gehölz, im Sommer lassen sich die Elternvögel mit ihren Jungen beobachten und im Herbst beeindruckend die Kraniche. Zu den ausgewiesenen Beobachtungsgebieten gehören unter anderem die Altfriedländer Teiche, die Reicherskreuzer Heide oder der Scharmützelsee und Storkower See. Von Aussichtstürmen oder Stegen hat der Beobachter mithilfe seines Fernglases freie Sicht auf die gefiederten Gesellen. Zahlreiche Informationen zu den verschiedenen Beobachtungsgebieten, Vogelarten und saisonalen Highlights findet man unter: [seenland-oderspree.de/birdwatching](https://seenland-oderspree.de/birdwatching)



Die heimische Vogelwelt beobachten beim Birdwatching

### Slow Trips im Seenland – Zeit für Land und Leute

Sie wollen nicht immer nur die typischen Sehenswürdigkeiten entdecken, sondern die Region und ihre Bewohner mal so richtig kennenlernen? Bei einem Slow Trip dürfen und sollen sich die Teilnehmer Zeit für Land und Leute nehmen, in die Erzählungen der Einheimischen eintauchen, neue Erkenntnisse und Eindrücke sammeln und sich auf die Entschleunigung einlassen. Fossilien suchen, mit Eseln wandern, Bier brauen und Brot backen, eine Orgelpfeife herstellen, Musik mit Steinen machen oder regionale Wild- und Heilkräuter während einer Wanderung kennenlernen – diese und andere regionaltypischen Traditionen und echte Handwerkskunst können im Seenland live erlebt und ausprobiert werden. Am Ende des Slow Trips geht man reicher an Erfahrungen und mit einem besonderen Erlebnis nach Hause.

[slow-trips.de](https://slow-trips.de)



Zahlreiche interessante Touren gibt es in der vom ADFC zertifizierten Radreiseregion

### Radfahren: Auf den Spuren des Alten Fritz – Entdeckertour

Eine Fahrradtour durch das Oderbruch ist immer auch eine Reise auf den Spuren des „Alten Fritz“. Den schmalen Landstrich an der Oder ließ der Preußenkönig Friedrich II. Mitte des 18. Jahrhunderts trockenlegen und bändigte damit diesen kraftvollen Strom, der dennoch stets Landschaftsgestalter blieb. Heute ist das Oderbruch Kulturerbe mit offiziellem europäischem Siegel. Viele der mehr als 40 Kulturerbe-Orte wie Neubarnim mit der längsten Lindenallee Brandenburgs oder Neulietzegörcke als ältestes Kolonistendorf können Radler auf der Tour erkunden. In der heimlichen Hauptstadt des Oderbruchs, Letschin, steht ein sehenswertes Denkmal für den Alten Fritz. Diese und viele weitere Radtouren sind hier zu finden:

[seenland-oderspree.de/radfahren](https://seenland-oderspree.de/radfahren)

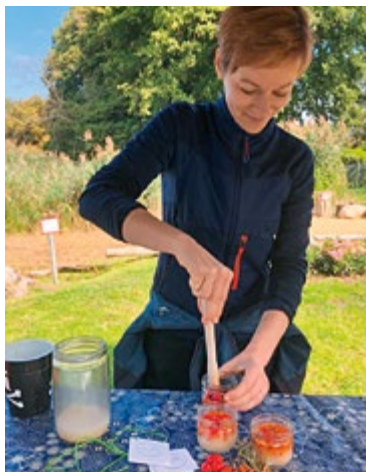

Bei einem Slow Trip Wild- und Heilkräuter entdecken

## Veranstaltungen

(unter Vorbehalt)

### Offene Ateliers

04. – 05. Mai

Künstler und Kreative laden Besucher in ihre Ateliers und Werkstätten ein. Man hat die Möglichkeit, mit ihnen ins Gespräch zu kommen und einen Blick hinter die Kulissen zu werfen. [seenland-oderspree.de/offene-ateliers](https://seenland-oderspree.de/offene-ateliers)

### Klostermarkt HANDwerk trifft Kultur

09. Mai (Himmelfahrt)

Stöbern und Künstlern und Handwerkern über die Schulter schauen. Musikalisch umrahmt im stimmungsvollen Klosterambiente. [tourismus.neuzelle.de](https://tourismus.neuzelle.de)

### Oper Oder-Spree

Juni – August

Sommerliche Operaufführungen beim Kloster Neuzelle, der Burg Beeskow und der ländlichen Scheune an der Ragower Mühle. [operoderspree.de](https://operoderspree.de)

### Feldstein und Musik

Juni – September

Kleine, feine Konzertreihe in den Feldsteinkirchen und besonderen Bauten der Märkischen Schweiz. [maerkischeschweiz.eu](https://maerkischeschweiz.eu)

### Musikfestival – Klassik ohne Grenzen

Juli – August

Klassische Konzertreihe in den Parks und Gartenanlagen der Doppelstadt Frankfurt (Oder)/Stubice. [klassik-ohne-grenzen.eu](https://klassik-ohne-grenzen.eu)

### Film ohne Grenzen

September

Internationales Filmfestival in Bad Saarow am Scharmützelsee [filmohne-grenzen.de](https://filmohne-grenzen.de)

### Storkower Herbstpoesie

Oktober

Festtage für Literatur und Theater mit musikalischen Klängen. [storkower-herbstpoesie.de](https://storkower-herbstpoesie.de)

# SEENLAND ODER-SPREE

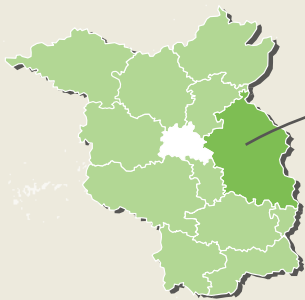

## Übernachten

- 1 Erlenhof im Oderbruch – Rund ums Schaf**  
15324 Letschin OT Kienitz Nord
- 2 Seepark Wolfswinkel**  
15859 Storkow (Mark)

## Freizeit und Einkaufen auf dem Lande

- 1 Schlossgut Altlandsberg**  
15345 Altlandsberg
- 2 Scharmützelbob**  
15526 Bad Saarow
- 3 DEKAFFEE-Rösterei**  
15537 Erkner
- 4 Kloster Neuzelle**  
15898 Neuzelle
- 5 Buchholzer MilchQuelle**  
15518 Steinhöfel OT Buchholz

## Besucherzentren der Naturlandschaften

- 1 Naturpark Märkische Schweiz, Naturparkinformationszentrum Schweizer Haus und Naturparkverwaltung**  
Lindenstraße 33, 15377 Buckow  
Telefon 033433/15848  
np-maerkische-schweiz@lfu.brandenburg.de  
[maerkische-schweiz-naturpark.de](http://maerkische-schweiz-naturpark.de)
- 2 Verwaltung des Naturparks Schlaubetal**  
15890 Siedichum OT Schernsdorf  
Tel.: 033655/591732  
np-schlaubetal@lfu.brandenburg.de  
[schlaubetal-naturpark.de](http://schlaubetal-naturpark.de)
- 3 Besucherzentrum im Naturpark Dahme-Heideseen Burg Storkow und Tourist-Information Storkow**  
Schloßstraße 6, 15859 Storkow (Mark)  
Telefon 033678/73108  
tourismus@storkow.de  
[dahme-heideseen-naturpark.de](http://dahme-heideseen-naturpark.de)  
[storkow.de](http://storkow.de)

## Nationale Naturlandschaften

[natur-brandenburg.de](http://natur-brandenburg.de)

- 1 Biosphärenreservat Schorfheide-Chorin**
- 2 Naturpark Barnim**
- 3 Naturpark Märkische Schweiz**
- 4 Naturpark Dahme-Heideseen**
- 5 Naturpark Schlaubetal**

## Seenland Oder-Spree e. V.

Ulmenstraße 15, 15526 Bad Saarow  
Telefon 033631/868-100  
[info@seenland-os.de](mailto:info@seenland-os.de)



[seenland-oderspree.de](http://seenland-oderspree.de)

## 1 LETSCHIN OT KIENITZ NORD



## Erlenhof im Oderbruch – Rund ums Schaf

Der Erlenhof liegt versteckt hinter einem Wäldchen mit Naturteich und Schafweiden, 2 km entfernt vom Oder-Neiße-Radweg im Mittleren Oderbruch. Hier können Sie die Ruhe und Weitläufigkeit des Oderbruchs genießen, romantische Nächte im Schäferwagen oder in der Blockhütte verbringen, Spinnen am Spinnrad oder Stricken lernen. Abholservice, Fahrrad- und E-Bike-Verleih, Sommercafé.

**WEITERE ANGEBOTE** Köstliches und Praktisches vom Schaf  
**ÖFFNUNGSZEITEN** März/April bis Okt.: Do–So von 14–18 Uhr, nach Vereinbarung oder einfach versuchen.

**VBB** 8 km Bahnhof Letschin (Abholung vom Bahnhof möglich)  
**KONTAKT** Barbara Brunat, Kienitzer Oderstraße 51, 15324 Letschin OT Kienitz Nord  
T. 033478/38980  
info@erlenhof-im-oderbruch.de  
[erlenhof-im-oderbruch.de](http://erlenhof-im-oderbruch.de)



Ausstattung	Preis ab
1 FH Blockhütte Aufbettung mögl., Dusche/-WC, Küche	ab 70 €
5 FW Schäferwagen, GDusche/-WC, Kochnische	ab 35 €

## 2 STORKOW (MARK)



## Seepark Wolfswinkel

In der wunderschönen Landschaft mit vielen Seen, direkt am Ufer des Storkower Sees und am Radweg „Adler trifft Zander“, liegt unser moderner Ferienhauspark. Die Häuser verfügen über einen großzügigen Wohn-, Essbereich, eine ausgestattete Küche, Bad mit Dusche/WC und 2 Schlafräume. Brötchenservice, Sauna- und Grillhütte, Naturbadestelle vor Ort und kostenfreies WLAN. All das rundet perfekte Ferien ab.

**WEITERE ANGEBOTE** Lademöglichkeit für E-Autos, Ausleihe: E-Bikes, Fahrräder, Kanus; Bootsanlegestelle, Einkaufsmöglichkeiten, Restaurants, Naturerlebnisse, Burg Storkow  
**VBB** 4 km Bahnhof Storkow (Mark) (Abholung vom Bahnhof möglich)

**KONTAKT** Petra Beck, Wolfswinkel 30-31, 1 5859 Storkow (Mark)  
T. 033678/415409  
info@seepark-wolfswinkel.de  
[seepark-wolfswinkel.de](http://seepark-wolfswinkel.de)



Ausstattung	Preis ab
15 FH Aufbettung mögl., Bad/WC, baby, Küche, TV	50 €

## 1 ALTLANDSBERG



## Schlossgut Altlandsberg

Wunderschön sanierte Altstadtgassen, umgeben von ursprünglicher Kulturlandschaft jenseits der historischen Stadtmauer: Altlandsberg ist ein Kleinod vor den Toren Berlins! Hier errichtete Reichsfreiherr Otto von Schwerin, erster Minister des „Großen Kurfürsten“, seinen Landsitz – allein die bis 1768 wieder aufgebaute Schlosskirche und das Brau- und Brennhaus überdauerten neben Teilen des Schlossparks die Jahrhunderte. Die Geschichte des

Brau- und Brennhauses reicht bis in das Jahr 1685 zurück. Nach 350 Jahren wurde vor Ort die Brautradition wiederbelebt. Nach einer liebevollen Restaurierung zog hier gehobene Gastronomie ein. Kehren Sie zu gutem Essen und frischem Bier ein, feiern Sie Familienfeste oder erleben Sie eine Brauereiführung. Bier und Schnäpse gibt es täglich im Schlossgut-Shop in der Stadtinformation auf dem Schlossgut.

**ÖFFNUNGSZEITEN**  
Tourist-Information  
Mo–Fr 10–17 Uhr, Sa–So 11–16 Uhr  
**KONTAKT** Schlossgut Altlandsberg, Krummenseestraße 1, 15345 Altlandsberg  
T. 033438-151150  
info@schlossgut-altlandsberg.de  
[schlossgut-altlandsberg.de](http://schlossgut-altlandsberg.de)



## 2 BAD SAAROW



## Scharmützelbob

Genießt einen großartigen Tag bei uns am Scharmützelbob, unweit vom Scharmützelsee. Egal ob aus Fürstenwalde, Frankfurt (Oder) oder aus Berlin: Ein Tagesausflug zum Scharmützelbob mit der ganzen Familie bringt den ultimativen Freizeitspaß! Entdeckt alle Attraktionen vom Indoorspielplatz „Duellarena“ über unsere Murbahn bis hin zur rasanten Rodelbahn hinab von den Rauener Bergen!

**WEITERE ANGEBOTE** Goldwaschanlage, Abenteuerspielplatz, Bistro  
**ÖFFNUNGSZEITEN** Sommerrodelbahn & Goldwaschanlage: täglich 10–18 Uhr; Duellarena: Mo–Fr 13–18 Uhr | Sa+So: 10–18 Uhr; Murbahn & Abenteuerspielplatz: immer offen  
**VBB** 4,5 km Bahnhof Fürstenwalde

**KONTAKT**  
Information Scharmützelbob, Am Fuchsbau 7, 15526 Bad Saarow  
T. 03361/736035  
info@scharmuetzelbob.de  
[scharmuetzelbob.de](http://scharmuetzelbob.de)



MÄRKISCHE SCHWEIZ  
einfach bezaubert

**Wandern, Baden, Entspannen...**  
Alles möglich in der Märkischen Schweiz!

Foto: Patrick Kutzke

**Touristinformation Märkische Schweiz**  
Sebastian-Kneipp-Weg 1 • 15377 Buckow (Märkische Schweiz) • Tel.: 033433 150031  
touristinfo@amt-maerkische-schweiz.de • [www.maerkischeschweiz.eu](http://www.maerkischeschweiz.eu)

4 NEUZELLE



**Kloster Neuzelle**

Genießen Sie die einzigartige Atmosphäre der Klosteranlage mit ihrer außergewöhnlichen Architektur und Ausstattung. Erleben Sie Ihr Barockwunder in Brandenburg. In der Klosteranlage befinden sich das Klostermuseum im historischen Kreuzgang und das beeindruckende Museum Himmlisches Theater

mit den Neuzeller Passionsdarstellungen – ein einzigartiger Schatz europäischen Kulturgutes. Der barocke Klostergarten ist nach historischem Vorbild wiederhergestellt und verzaubert mit wechselnden Bepflanzungen. Ein abwechslungsreiches Veranstaltungsprogramm macht das Kloster zur Bühne.



**WEITERE ANGEBOTE** Gruppenführungen im Klostergarten und Weinberg, im Kreuzgang, in der katholischen Kirche, dem Museum Himmlisches Theater und der evangelischen Kirche  
**HOFEIGENE PRODUKTE** Zitrusfrüchte, Obstbäume, Gemüse und Kräuter sowie Kulturhighlights wie klassische Konzerte, Musiktheater, Lesungen und Gartenveranstaltungen.



**VBB** 1,4 km Bahnhof Neuzelle  
**KONTAKT** Serviceteam der Kloster-Information, Stiftsplatz 7, 15898 Neuzelle  
 T. 033652/81450  
 service@stift-neuzelle.de  
[klosterneuzelle.de](http://klosterneuzelle.de)



3 ERKNER



**DEKAFFEE-Rösterei**

Regional & hochwertig produziert, frisch im 5-kg-Trommelröster „Diedrich“ geröstet und verpackt, finden Sie unter anderem Sorten aus Kenia als Projektkaffee sowie einen peruanischen Pacha Mama direkt gehandelt. Wir legen Wert auf Qualität, Fairness und Nachhaltigkeit. Einige unserer Sorten beziehen wir inzwischen direkt vom Farmer. Gern beraten wir Sie zu Erntemethoden oder Zubereitungsarten Ihrer bevorzugten Kaffee-

sorte. Alle Sorten können Sie vor Ort pur oder als Kaffeespezialität genießen. Auf unserer Sommerterrasse findet sich bestimmt ein Platz zum Verweilen und Genießen. Sie finden DEKAFFEE gegenüber dem Gerhart-Hauptmann-Museum.  
**ÖFFNUNGSZEITEN** Mittwoch bis Freitag 10–13 sowie 14–18 Uhr, Samstag 10–17 Uhr; samstags frischer Kuchen, solange der Vorrat reicht

**VBB** 1 km Bahnhof Erkner  
**KONTAKT** Dagmar Eckart, Fürstenwalder Straße 2, 15537 Erkner  
 T. 03362/8866160  
 M. 0173/8866150  
 info@dekaffee.de  
[dekaffee.de](http://dekaffee.de)



5 STEINHÖFEL OT BUCHHOLZ



**Buchholzer MilchQuelle**

Unser Landhof befindet sich im schönen Seenland Oder-Spree in der Nähe von Fürstenwalde. Wir betreiben traditionelle Landwirtschaft mit Ackerbau u. Milchkühen, mit einer hofeigenen Milchtankstelle mit vielen regionalen Produkten. So können Sie bei uns rund um die Uhr unsere zapffrische Hofmilch, Bechereis, frische Briesener Eier, Honig, schmackhafte Fleisch- und Wurstwaren von eigenen Rindern genießen.

**WEITERE ANGEBOTE** Online-shop/-versand, Naturdünger, Patenschaften für Blühwiesen, Kühe und Kälber beobachten, Hofführungen nach Anmeldung

**HOFEIGENE PRODUKTE** Zapffrische Hofmilch, versch. Geschmäcker f. Milchshakes, Bechereis, Laktose f. laktosefr. Milchgenuss, zartes & gut abgehangenes Färsenfleisch, Rinderknacker & Salami, Joghurt, Grillkäse

**ÖFFNUNGSZEITEN** täglich 6–22 Uhr  
**VBB** 7 km Bhf. Fürstenwalde Spree

**KONTAKT** Benjamin Meise, Buchholzer Dorfstraße 23, 15518 Steinhöfel OT Buchholz  
 T. 033636/27610  
 M. 0172/3219578  
 sekretariat@agrafrisch.de  
[agrafrisch.de](http://agrafrisch.de)



oderbruch museum altranft

Lernen Sie eine Landschaft kennen!  
 Saison: April - Dezember  
[oderbruchmuseum.de](http://oderbruchmuseum.de)

**Namhafte Horste**

Seit Jahren kommen zwei Storchpaare verlässlich nach Obersdorf, einem Ortsteil von Müncheberg (l.). In der mittelalterlichen Stadt Müncheberg wird der Küstriner Torturm wegen seines stets belegten Horstes sogar Storchenturm genannt. Zu Kaffee und Kuchen lädt man in Prädikow nicht ohne Grund in den „Schwarzen Storch“. Der Horst vor Ort ist gut einsehbar.

Foto: Henriette Subklew

**MACH  
MAL  
LAUTER!**

**DIE SCHÖNSTE MUSIK**

**rbb Antenne**  
BRANDENBURG

---

# Havelland und Potsdam

---



Auszeit auf der Stutenmilchfarm Grüne Oase genießen

Eine Region voller magischer Orte, spannender Abenteuer und beeindruckender Vielfalt. Unsere Ausflugstipps ...



Blick auf das Strandbad im Wald in Schönwalde

### Unterwegs auf dem Waldwichtelpfad

Ein unterhaltsamer Wanderweg für die gesamte Familie im beschaulichen Schönwalde-Glien. Gut gebuchte Insektenhotels entlang des Weges gilt es zu bestaunen und auf dem Balancierweg sind Können und Konzentration gefragt. Einzelne Schautafeln informieren über die Bewohner des Waldes und ganz Mutige folgen der Spur des Wildschweins.

Vom kindgerechten Aussichtsturm können die Kleinen das gesamte Gelände überblicken und nach einer Wanderung durch den schattigen Laubwald erreicht man einen kleinen See – eine wunderbare Erfrischung im Sommer und ein perfekter Picknickplatz.

[dein-havelland.de/tour/wandern-auf-dem-waldwichtelpfad](http://dein-havelland.de/tour/wandern-auf-dem-waldwichtelpfad)



Führungen und Ferienkurse im Reckahner Museum im Schloss

### Wildnis in der Nähe von Berlin entdecken

Weite Sandflächen, durchzogen mit Ginsterbüschen und Heidekraut, sind ein Paradies für die Wisente, die sich weit draußen an den alten Eichen schubbern.

Przewalski-Pferde galoppieren frei durch die Natur und mit ganz viel Glück entdecken Sie scheues Rotwild. Sielmanns Naturlandschaft Döberitzer Heide ist ein ehemaliger Truppenübungsplatz und ein einmaliges Naturschutzprojekt. Auf ausgedehnten Wanderwegen können Sie beeindruckende natürliche Vielfalt finden.

[sielmann-stiftung.de](http://sielmann-stiftung.de)

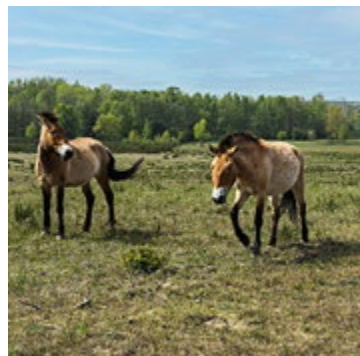

Döberitzer Heide: Przewalski-Pferde

### Ein Ort voll märkischer Geschichte

Im kleinen Ort Reckahn, südlich von Brandenburg an der Havel, erleben Sie eine Zeitreise in das 18. Jahrhundert. Das Rochow'sche Kulturensemble war einst Zentrum philanthropischer Reformen. So werden Sie heute im Schulmuseum über Agrar-, Sozial- und Bildungsreformen des Gutsherrenpaares von Rochow informiert. Zum historischen Ensemble gehören auch das Schloss Reckahn mit weitläufigem Gutspark sowie die Barockkirche. Führungen, Veranstaltungen und Ferienkurse zeigen die breite Angebotspalette des Rochow-Museums und Schulmuseums Reckahn.

[reckahner-museen.byseum.de](http://reckahner-museen.byseum.de)

## Veranstaltungen

(unter Vorbehalt)

### Havelländische Musikfestspiele

März – Dezember

Abwechslungsreiche Hörerlebnisse bietet dieses ganzjährige Musikfestival. Vor den Toren Berlins wird in imposanten Schlössern und Herrenhäusern, ehrwürdigen Kirchen und bezaubernden Gärten gespielt. Von einzigartigen Klassikkonzerten im Frühjahr, Herbst und Winter über Veranstaltungsreihen für Kinder bis hin zu Klassikern sowie Jazz- und Swing-Open-Airs im Sommer ist für jeden etwas dabei. [havellaendische-musikfestspiele.de](http://havellaendische-musikfestspiele.de)

### Offene Gärten

April – Oktober

Wer Freude am Gärtnern oder an Gärten hat, kommt hier ganz auf seine Kosten. Private Gärten öffnen ihre Pforten und lassen Sie ein in eine prachtvolle Farb- und Blütenwelt. Neben Ziergärten dürfen auch Nutzgärten nicht fehlen. Schauen Sie zu besonderen Blühhöhepunkten im Jahr vorbei. [open-garden.de](http://open-garden.de)

### Baumblütenfest Werder (Havel)

27. April – 05. Mai

Kulinarik und Regionalität stehen wieder mehr im Vordergrund des traditionellen Festes. Winzer und Obstgärten öffnen Besuchern die Türen und bieten Zahlreiches zum Verkosten an. Konzerte unterschiedlicher Genres werden geboten und natürlich findet der beliebte Baumblütenball auf der Bismarckhöhe statt. [baumbluetenfest.de](http://baumbluetenfest.de)

### Havelländer Erntefest

September

Traditionell wird das Havelländer Erntefest im Erlebnispark Paaren Glien im September gefeiert. Neben Festumzug, Erntedankgottesdienst, Marktständen, Musik und Tanz wird natürlich auch für das leibliche Wohl gesorgt. [erlebnispark-paaren.de](http://erlebnispark-paaren.de)

# HAVELLAND UND POTSDAM

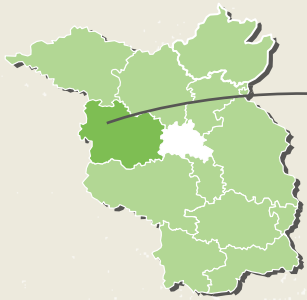

Floß auf der Havel



Sternepark Westhavelland



## Übernachten

- 1 **Kleines Landhotel Neue Mühle**  
14776 Brandenburg an der Havel
- 2 **Pferdezucht und Freizeitanlage „Zum Faulen Hund“**  
14774 Brandenburg an der Havel OT Plaue
- 3 **Käthe-Hof**  
14715 Nennhausen OT Gränigen
- 4 **Landwirtschaftlicher Familienbetrieb Ruden**  
14476 Potsdam OT Krampnitz
- 5 **Hartstacke-Hof**  
14476 Potsdam-Fahrland OT Kartzow

## Freizeit und Einkaufen auf dem Lande

- 1 **Vielfruchtthof Domstiftsgut Mötzow**  
14778 Beetzseeheide OT Butzow
- 2 **Hofladen Falkensee**  
14624 Dallgow-Döberitz
- 3 **Schultz'ens Siedlerhof**  
14542 Werder (Havel) OT Elisabethhöhe

- 4 **Historische Braumanufaktur von 1834**  
14621 Schönwalde-Glien OT Paaren im Glien
- 5 **Erlebnispark Paaren**  
14621 Schönwalde-Glien OT Paaren im Glien
- 6 **Sanddorn-Garten**  
**Christine Berger in Petzow**  
14542 Werder (Havel) OT Petzow
- 7 **Brauerei Meierei, Potsdam**  
14469 Potsdam

## Nationale Naturlandschaften

[natur-brandenburg.de](http://natur-brandenburg.de)

- 1 **Naturpark Westhavelland**

## Besucherzentren der Naturlandschaften

- 1 **Naturparkzentrum Westhavelland**  
Stremmestraße 10  
14715 Milower Land OT Milow  
Telefon 03386/211227  
npz@nabu-westhavelland.de  
[nabu-westhavelland.de](http://nabu-westhavelland.de)

## Tourismusverband Havelland e. V.



Theodor-Fontane-Straße 10  
14641 Nauen OT Ribbeck  
Telefon 033237/859030  
info@dein-havelland.de  
[dein-havelland.de](http://dein-havelland.de)



1 BRANDENBURG AN DER HAVEL



**Kleines Landhotel  
Neue Mühle**

Eingebettet in die wunderschöne Landschaft des Brandenburger Stadtforstes und nahe des historischen Stadtkerns liegt das im Fachwerkstil gehaltene kleine Landhotel. Unser Hotel verfügt über 22 Doppel- und Familienzimmer. Alle Zimmer haben einen Balkon oder eine Terrasse mit Blick in die herrliche Natur. Weiterhin: Wellness-Bereich mit Sauna und Whirlpool, Fitnessraum, Tiergehege und ein Spielplatz.

**WEITERE ANGEBOTE** Massage-Anwendungen, Whirlpool, Angelteiche  
**VBB** 10 km Bahnhof Brandenburg an der Havel (Abholung vom Bahnhof möglich)  
**KONTAKT** Neue Mühle Hotel und Restaurant, Neue Mühle 2, 14776 Brandenburg an der Havel  
 T. 03381/7956575  
 info@neue-muehle-brb.de  
 neue-muehle-brb.de



Ausstattung	Preis ab
20 DZ Aufbettung mögl., Bad/WC, TV	100 €
2 MZ (6 Betten) Bad/WC, TV	150 €

HP, Frühstück

2 BRANDENBURG AN DER HAVEL OT PLAUE



**Pferdezucht und Freizeit-anlage „Zum Faulen Hund“**

Kommen Sie in das idyllische Fischerdorf Plaue. Sie können hier mit dem Rad oder dem Boot die Umgebung erkunden. Wir bieten komfortable FeWos mit Terrasse, Grillplatz und Spielgeräten für Kinder an. Angeln und Baden sind in unmittelbarer Nähe möglich. Reitbegeisterte können gern Reitunterricht in Anspruch nehmen. Weitere Infos im Internet unter zum-faulen-hund.de.

**VBB** 8 km Bahnhof Brandenburg an der Havel o. Kirchmöser (Abholung vom Bahnhof möglich)  
**KONTAKT** Dany Siedel, Zum Faulen Hund 22 A, 14774 Brandenburg an der Havel OT Plaue  
 T. 03381/410981  
 M. 0174/9026747  
 service@zum-faulen-hund.de  
 zum-faulen-hund.de



Ausstattung	Preis ab
8 FW Aufbettung mögl., Bad/WC, Kamin, Küche, TV	50 €

3 NENNHAUSEN OT GRÄNINGEN



**Käthe-Hof** \*\*\*(F)\*\*\* (F)

Unser Hof wird ökologisch bewirtschaftet. Darüber hinaus beschäftigen uns Schafe, Hühner, Kaninchen und Meerschweinchen. Zu den besonderen Lieblingen gehören unsere Ponys Paula und Mona, die Katzen und die Hündin Ronja. Für unsere Urlauber steht eine Spielscheune mit Tischtennis und Kicker zur Verfügung. Die Jüngsten können sich im Planschbecken und auf dem Spielplatz tummeln.

**WEITERE ANGEBOTE** Grillmöglichkeit, Fitnessgeräte, Lesezimmer, Spiel/Spaß für Kinder, Kremserfahrten, podologische Praxis/medizinische Fußpflege; Kneipp-Tretbecken  
**HOFEIGENE PRODUKTE** frische Kräuter auf Anfrage  
**VBB** 4 km Bahnhof Nennhausen (Abholung vom Bahnhof möglich)  
**KONTAKT** Doreen Käthe, Rathenower Straße 7, 14715 Nennhausen OT Gräningen  
 T. 033878/60269  
 kontakt@bauernhof-kaethe.de  
 bauernhof-kaethe.de



Ausstattung	Preis ab
3 FW Aufbettung mögl., Bad/WC Küche, TV	60 €

4 POTSDAM OT KRAMPNITZ



**Landwirtschaftlicher Familienbetrieb Ruden**

Unser Familienbetrieb liegt im Landschaftsschutzgebiet, Nähe Döberitzer Heide, am Fahrländer bzw. Krampnitzer See. Vor der FeWo befindet sich eine große Wiese mit Spielanlage. Nicht nur Kühe, Gänse und Ziege leben bei uns, sondern auch Alpakas. Mit ihrer ruhigen Ausstrahlung lassen sie sich für eine Alpaka-wanderung buchen. Ausflüge nach Potsdam, Berlin sind mit den öffentlichen Verkehrsmitteln möglich.

**WEITERE ANGEBOTE** Alpaka-wanderung, Hof- und Tierbesichtigung, Gänsebestellung  
**HOFEIGENE PRODUKTE** Kartoffeln, Eier, Obst/Gemüse, Honig/ Fruchtaufstriche  
**ÖFFNUNGSZEITEN** freitags 14–18 Uhr und samstags 9–12 Uhr  
**VBB** 9 km Bahnhof Potsdam  
**KONTAKT** Ernst Ruden, Gellertstraße 3, 14476 Potsdam OT Krampnitz  
 T. 033208/50069  
 M. 0177/2931615  
 info@bauernhof-ruden.de  
 bauernhof-ruden.de



Ausstattung	Preis ab
2 FW Bad/WC, Kochn, TV	50 €

5 POTSDAM-FAHRLAND OT KARTZOW



**Hartstacke-Hof** \*\*\*(F)\*\*\* (F)

Zwischen Potsdam und Berlin, in dem kleinen Ort Kartzow, finden Sie in der Ortsmitte den Hartstacke-Hof. In dem früheren Bauernhaus des Vierseithofes befinden sich vier unterschiedlich gestaltete Ferienwohnungen. Ideal gelegen für Städtetouren und Wanderungen zu Fuß bzw. mit dem Fahrrad. Blumenwiesen und der Obstgarten erfreuen mit angenehmen Düften und mit Blick auf die weiten Felder. Lassen Sie sich inspirieren.

**WEITERE ANGEBOTE** Preise der FeWos inkl. Endreinigung; Tipps für Ausflugsziele bitte unter „Umgebung“ schauen  
**VBB** 3 km Bahnhof Priort  
**KONTAKT** Elke Hupatz, Kartzower Dorfstraße 28, 14476 Potsdam-Fahrland OT Kartzow  
 T. 0151/62969606  
 hartstacke-hof@email.de  
 hartstacke-hof.de



Ausstattung	Preis ab
1 FW Bad/WC, Kochn, TV	150 €
1 FW Bad/WC, Kochn, TV	130 €
1 FW Bad/WC, Kochn, TV	110 €
1 FW Bad/WC, Kochn, TV	120 €

**Regionalmarkt  
Brandenburg**

Feines & Besonderes aus Brandenburg, Berlin und darüber hinaus

14./15. September 2024  
Sa. 10–18 Uhr | So. 10–17 Uhr

www.landesmuseum-brandenburg.de

1 BEETZSEEHEIDE OT BUTZOW



**Vielfruchthof Domstiftsgut Mötzow**

Land erleben und genießen. Das Ausflugsziel für die ganze Familie. Das Gut liegt nahe der Stadt Brandenburg a. d. Havel und dem Beetzsee. Wir bieten unseren Gästen ein nachhaltiges Landerlebnis mit Gastronomie, Hofladen, Kunstmühle, Kräutergarten,

Wanderwegen und Hoftieren. Beliebt sind vor allem unsere feldfrischen Produkte, wie Spargel, Heidelbeeren (saisonal zum Selberpflücken), Mairübchen und Kürbisse, die in der Gastronomie genossen oder im Hofladen erworben werden können.



**WEITERE ANGEBOTE** Kunstausstellungen, Hoffeste, Familien-/ Firmenfeiern, Caterings, Führungen, Präsentkörbe, Wohnmobil-Stellplätze, Rad-/Wanderwege, Kulturpflanzen

**HOFEIGENE PRODUKTE** Brot- und Backwaren, Obst/Gemüse, Honig/ Fruchtaufstriche

**ÖFFNUNGSZEITEN** April-Juni: Hofladen tägl. 8–17 Uhr, Hofgastronomie tägl. 11–19 Uhr; ab Juli: Hofladen 8:30–17 Uhr, Hofgastronomie Di–So 11–17 Uhr



**VBB** 6 km Bahnhof Brandenburg an der Havel

**KONTAKT** Gutshof 1, 14778 Beetzseeheide OT Butzow  
T. 033836/2080  
info@domspargel.de  
**domspargel.de**



2 DALLGOW-DÖBERITZ



**Hofladen Falkensee**

Wir sind ein familiengeführter Betrieb. Im Hofladen finden Sie ein Sortiment mit Produkten aus eigener Produktion und von weiteren Betrieben. Freilandhühnerhaltung zur Eierproduktion, Anbau verschiedener Kulturen, wie Grünspargel, Erd-, Him-, Heidelbeeren, Kürbis, Backwaren aus eigener Backstube. Sitzplätze drinnen in der Klönstuv und draußen im Garten.

**WEITERE ANGEBOTE** Newsletter, Freilandeier, hausgemachte Konfitüren & Gelees, hofeigene Backstube, 2 Hoffeste im Jahr, Esselfamilie, kleiner Kinderspielplatz

**HOFEIGENE PRODUKTE** Entdecken Sie Obst und Gemüse aus eigener Produktion und regionale Produkte direkt von Bauern aus der Region. Das Gute aus Bauernhand finden Sie in unserem Hofladen Falkensee, nur 4 km von Berlin.

**ÖFFNUNGSZEITEN** an gesetzlichen Feiertagen geschlossen  
**VBB** 2 km Bahnhof Falkensee  
**KONTAKT** Katrin und Hans-Peter Kruse, Dallgower Straße 1, 14624 Dallgow-Döberitz  
T. 03322/22462  
info@hofladen-falkensee.de  
**hofladen-falkensee.de**



3 WERDER (HAVEL) OT ELISABETHHÖHE



**Schultz'ens Siedlerhof**

Im Hofladen können Sie unsere Produkte aus eigener Herstellung verkosten und kaufen. Neben unseren Bränden, Likören, Obstweinen gibt es Obst und Gemüse der Saison direkt vom Feld. In der gläsernen Destillerie können Sie die Entstehung unseres Glina Whiskys hautnah erleben. Im Anschluss Verkostung der einzelnen Whiskysorten sowie Besuch im Whiskyshop. Führungen, Empfang von Reisegruppen nach Absprache.

**WEITERE ANGEBOTE** Verkostungen, Einblick in die Whisky-Erlebniswelt, Whiskyabende (siehe Internet)

**HOFEIGENE PRODUKTE** Obst/Gemüse, Aufstriche/Honig, Senfspezialitäten, Obstweine, Brände, Liköre, Whisky

**ÖFFNUNGSZEITEN** ganzjährig Mo–So 10–18 Uhr, Ausnahmen: 24.+31.12. 9–12 Uhr oder nach Absprache

**VBB** 6 km Bahnhof Werder (Havel)

**KONTAKT** Doreen Schultz, Karl-Liebknecht-Straße 17, 14542 Werder (Havel) OT Elisabethhöhe  
T. 03327/5079336  
M. 0177/2666367  
s.siedlerhof@web.de  
**glina-whisky.de**



4 SCHÖNWALDE-GLIEN OT PAAREN IM GLIEN



**Historische Braumanufaktur von 1834**

Der Erlebnispark Paaren verfügt über eine besondere Attraktion: die Historische Braumanufaktur von 1834. Im liebevoll eingerichteten, musealen Teil, dessen Mittelpunkt die älteste Braupfanne Brandenburgs darstellt – unsere datiert nachweislich von 1834 –, wird zu abgestimmten Terminen mit handwerklichem Geschick unser Bier gebraut. Dieses erhalten Sie auch täglich in unserer Gastronomie. Während die Braumeister Ihnen an den Brauta-

gen nahebringen, wie schon unsere „Altvorderen“ genussliches Trinkgut produzierten, verwöhnen wir Sie im gastronomischen Teil unserer Braumanufaktur mit leckerem Speis und Trank – und natürlich bei zünftiger Musik. Auf Wunsch richten wir aber auch für Sie, Ihre Firmen oder Familien Feiern in unserer Braumanufaktur und auch in unserer Festschmiede aus – sprechen Sie uns auf ein maßgeschneidertes Angebot an. Wir freuen uns auf Ihren Besuch, denn auch außerhalb der Brautage ist unser Erlebnispark mit seinem Arche-Haustierpark immer eine Reise wert!

**KONTAKT** MAFZ-Erlebnispark GmbH Paaren, Gartenstraße 1–3, 14621 Schönwalde-Glien OT Paaren im Glien  
T. 033230/74-0, kontakt@mafz.de  
**erlebnispark-paaren.de**



5 SCHÖNWALDE-GLIEN OT PAAREN IM GLIEN



**Erlebnispark Paaren**

In der Idylle des Havellands befindet sich der Erlebnispark Paaren. Ein weitläufiges, entwickeltes Gelände mit etabliertem Messe- & Veranstaltungsprogramm sowie dem einzigem zertifizierten ARCHE-Haustierpark in Brandenburg & Berlin. Sie suchen die etwas andere Art von Erholung – Sie sind bereit,

sich entschleunigen zu lassen? Fühlen Sie sich herzlich willkommen! Wandeln Sie auf unseren Spazierwegen und lassen Sie mal wieder die Seele baumeln. Auf kleine Gäste warten u. a. die großzügige Wasserspielwelt, der Erlebnisbauernhof sowie diverse Spiel- und Tobemöglichkeiten.

**WEITERE ANGEBOTE** Gruppenangebote auf Anmeldung; Führungen: Braumanufaktur von 1834, Arche-Haustierpark, Schaugarten, grünes Klassenzimmer  
**HOFEIGENE PRODUKTE** hauseigenes Bier „DAS 501“, in der historischen Braupfanne von 1834 gebraut, 501-Säfte der Region, 501-Limonade & Brause nach historischem Berliner Rezept  
**ÖFFNUNGSZEITEN** Geöffnet täglich von 10–17 Uhr Veranstaltungs- und witterungsbezogen werden die

Öffnungszeiten angepasst.  
**VBB** 12 km Bahnhof Nauen  
**KONTAKT** Erlebnispark-Team, Gartenstraße 1–3, 14621 Schönwalde-Glien OT Paaren im Glien  
 T. 033230/740  
 kontakt@mafz.de  
[erlebnispark-paaren.de](http://erlebnispark-paaren.de)



6 WERDER (HADEL) OT PETZOW



**Sanddorn-Garten Christine Berger in Petzow**

Das bereits 30-jährige Familienunternehmen widmet sein ganzes Engagement der Superfrucht Sanddorn. Vom Anbau über die Verarbeitung bis hin zum fertigen Produkt liegt hier noch alles in einer

Hand. Die Sanddornfrüchte von Christine Berger wachsen frei von Umweltbelastungen und chemischen Düngemitteln im kontrolliert biologischen Anbau.

**WEITERE ANGEBOTE** Betriebsführung mit Verkostung  
**HOFEIGENE PRODUKTE** Sanddornprodukte, Nudeln/Teigwaren, Eier, Fleischprodukte, Getränke/Spirituosen, Garten, Kosmetik, Keramik, Käsespezialitäten, Obst/Gemüse, Süßwaren  
**ÖFFNUNGSZEITEN** März–Oktober 10–18 Uhr  
 November–Februar 10–17 Uhr  
 Geschlossen: 24.–26.12.; 31.12.–1.1.  
**VBB** Buslinie 631 und 607

**KONTAKT** Dorothee Berger, Fercher Straße 60, 14542 Werder (Havel) OT Petzow  
 T. 03327/46910  
 info@sandokan.de  
[sandokan.de](http://sandokan.de)



7 POTSDAM



**Brauerei Meierei, Potsdam**

Das malzig-würzige und vollmundige Hausbier Meierei-Hell, das Weizenbier, die Meierei Weisse und die saisonalen Spezialbiere sind sehr beliebt. Märzen, Rotbier, Maibock, das Potsdamer Schwarzbier, Herbstbock und das Weihnachtsbier sind nur einige der vielen Biersorten unseres Hauses. Die Biere werden nach deutschem Reinheitsgebot gebraut. Das vielfältige Bierangebot wechselt alle vier Wochen. Blank polierte, kupferne Sudgefäße und die offenen Gärbottiche im

historischen Eiskeller prägen das Bild unserer Brauerei. In den Obergeschossen befinden sich die Schrotreie und das Malzlager. Unsere Küche bietet eine passende Speisenauswahl. Das im preußisch-ländlichen Wirtshausstil eingerichtete Brauhaus verfügt über 200 Innen- und 200 Außenplätze. Im Sommer lädt der weitläufige Biergarten am Ufer des Jungfernsees mit Blick auf Königswald & Glienicker Volkspark zu genussvoller Entspannung ein. Die im Hause gebrauten, prämierten Bierspezialitäten sind ein Hochgenuss, nicht nur für Bierliebhaber und interessierte Bierkenner.

**KONTAKT**  
 Inhaber Jürgen Solkowski und Hannelore Maiwald-Solkowski, Im Neuen Garten 10, 14469 Potsdam  
 T. 0331/7043211  
 kontakt@meierei-potsdam.de  
[meierei-potsdam.de](http://meierei-potsdam.de)



REGION

---

# Fläming

---



Der Fläming lädt zur Auszeit ein

Die Kreativregion Fläming lädt Naturfreunde, Kulturliebhaber und Familien ein, sich überraschen zu lassen. Unsere Ausflugstipps ...



Spargel, Erdbeeren, Heidelbeeren, Kürbisse und vieles mehr entlang der Spargelstraße entdecken

### Kulinarische Entdeckertour entlang der Beelitzer Spargelstraße

Los geht die Tour im Stadtpark Beelitz, dem ehemaligen Landesgartenschau Gelände. In der warmen Jahreszeit kann man sich am Pavillon bei Kaffee und Kuchen stärken. Außerhalb der Saison ist das Café Alte Wache in der Beelitzer Altstadt der perfekte Ausgangspunkt. Und dann heißt es in die Pedale treten.

Der erste Stopp der etwa 25 Kilometer langen Radtour ist der Syringhof in Zauchwitz. Hier werden Spargel, Heidelbeeren und Kürbisse angebaut, die im Hofladen und Restaurant angeboten werden. Weiter geht die Tour nach Blankensee. Mitten im Vogelschutzgebiet können hier z. B. Kraniche und Großtrappen beobachtet werden. Außerdem finden sich in dem idyllischen Dorf etliche Direkterzeuger-Automaten sowie gleich zwei Binnenfischer mit Vor-Ort-Verkauf. Über das Naturparkzentrum Glauer Tal mit Naturparkladen geht es zum Ziel: Trebbin.

[reiseregion-flaeming.de/entdeckertour](https://reiseregion-flaeming.de/entdeckertour)



Unter Anleitung lernen Kursteilnehmer, wie man Materialien, zum Beispiel Leder, verarbeitet

### Klemmkuchen – eine Tradition zur Fastnacht

Zur Fastnacht gibt es in den Cafés und Restaurants in Jüterbog, Dahme und Wittenberg sowie auf Volksfesten ein spezielles, traditionelles Gebäck – den Klemmkuchen. Dieses süße Waffelgebäck wird in Schmiedeeisen über offenem Feuer gebacken. Wenn die Waffel den richtigen Bräunungsgrad hat, kommt sie aus der viereckigen Form und wird zusammengerollt. Das muss passieren, solange sie noch warm ist.

Der gerollte und abgekühlte Klemmkuchen erinnert an eine feine Eiswaffel und wird mit frischer Schlagsahne gefüllt. Das Rezept gibt es auf:

[reiseregion-flaeming.de/klemmkuchen](https://reiseregion-flaeming.de/klemmkuchen)



Klemmkuchen wird traditionell mit frischer Schlagsahne serviert

### Kunsth Handwerk zum Mitmachen

Auf der Suche nach einem Mitbringsel als Erinnerung oder für Freunde? Kreative Köpfe aus der Region zeigen, wie Sie echte Unikate selber herstellen können. Wie wäre es zum Beispiel mit einer Seife mit Blüten und Kräutern aus dem Garten?

In der Fläminger Seifenmanufaktur bringt Gabi Sußdorf Interessierten die Kunst der Seifenölerstellung bei. Traditionelle Handwerkstechniken gilt es in Karin Sallmanns Lederkursen zu erlernen. Das Besondere: Das Leder stammt von Welsh-Black-Rindern, die nebenan auf der Wiese weiden. Im Museumsdorf Glashütte geben die Glasmacher Pavel Hasala und Mariko Seki ihr Wissen an Besucher weiter.

[reiseregion-flaeming.de/aktivitaeten-erlebnisse/kreativ](https://reiseregion-flaeming.de/aktivitaeten-erlebnisse/kreativ)

## Veranstaltungen

(unter Vorbehalt)

### Offene Gärten im Fläming April – September

Gartenenthusiasten aus der gesamten Region öffnen ihre Tore, zeigen Gartenkunst und laden ein in grüne Ruheoasen.

[open-garden.de](https://open-garden.de)

### Kraut- und Rübenmarkt in Zossen

April – Oktober

Regionale Spezialitäten und dazu ein Plätzchen bei einem angeregten Plausch. Das gibt es immer am zweiten Samstag im Monat in Zossen auf dem Platz vor der Dreifaltigkeitskirche.

[bazev.de](https://bazev.de)

### Tag der Offenen Höfe in der Nuthe-Nieplitz-Region

1. Sonntag im Mai  
und November

Gastronomen, Landwirte, Künstler und Kreative der Region öffnen ihre Pforten und lassen die Besucher hinter die Kulissen blicken.

[offenehoefe.de](https://offenehoefe.de)

### Naturparkwanderfest im Hohen Fläming

Mai

Das traditionelle Naturpark-Wanderfest findet bereits zum 15. Mal statt. Ziel aller Wandergruppen ist das Eiscafé Zur Postmeile.

[wandern-im-flaeming.de](https://wandern-im-flaeming.de)

### Beelitzer Spargelfest

Juni

Die Beelitzer Altstadt verwandelt sich am Wochenende des Spargelfests in eine Festmeile: Markttreiben, offene Höfe und Musik.

[beelitz.de](https://beelitz.de)

### Ranger-Erlebnistouren in den Naturparks

ganzjährig

Spannende Touren besonders für Familien mit Kindern ab 6 Jahren.

[naturschutzfonds.de/natur-erleben/veranstaltungskalender](https://naturschutzfonds.de/natur-erleben/veranstaltungskalender)

# FLÄMING

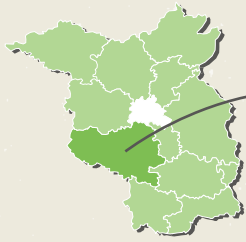

## Übernachten

- 1 **SteinTherme Bad Belzig**  
14806 Bad Belzig
- 2 **Ferienwohnungen Ilka Hübner**  
14806 Bad Belzig OT Neschholz
- 3 **Ferienhof Gestüt Buckautal**  
14793 Buckautal OT Buckau
- 4 **Spargel- und Erlebnishof Klaistow**  
14547 Beelitz OT Klaistow
- 5 **Landwirtschaft und Urlaub auf dem Bauernhof – Birkenhof**  
14793 Gräben
- 6 **Landhof Rohrbeck**  
14913 Niedergörsdorf OT Rohrbeck
- 7 **Landhaus Alte Schmiede**  
14823 Niemeck OT Lühsndorf
- 8 **Ferienwohnung auf Gut Schmerwitz**  
14827 Wiesenburg/Mark OT Schmerwitz

## Freizeit und Einkaufen auf dem Lande

- 1 **Jakobs-Hof Beelitz**  
14547 Beelitz
- 2 **JAKOBS'**  
14547 Beelitz
- 3 **Spargelhof Hugo Simianer & Söhne**  
14547 Beelitz OT Busendorf
- 4 **Jakobs-Hof Schäpe**  
14547 Beelitz OT Schäpe

- 5 **SYRINGHOF**  
14547 Beelitz OT Zauchwitz
- 6 **Wohnstubenrestaurant Zickengang**  
14778 Golzow
- 7 **Bischofsresidenz Burg Ziesar**  
14793 Ziesar

## Nationale Naturlandschaften

[natur-brandenburg.de](http://natur-brandenburg.de)

- 1 **Naturpark Hoher Fläming**
- 2 **Naturpark Nuthe-Nieplitz**

## Tourismusverband Fläming e. V.



der Fläming

Zum Bahnhof 9,  
14547 Beelitz  
Telefon 033204/6287-0  
[info@reiseregion-flaeming.de](mailto:info@reiseregion-flaeming.de)

[reiseregion-flaeming.de](http://reiseregion-flaeming.de)

## Besucherzentren der Naturlandschaften

- 1 **Naturparkzentrum Hoher Fläming – Naturparkverein Hoher Fläming e. V.**  
Brennereiweg 45, 14823 Rabenstein/Fläming OT Raben  
Telefon 033848/60004, [info@flaeming.net](mailto:info@flaeming.net)  
[flaeming.net](http://flaeming.net)
- 2 **NaturParkZentrum am Wildgehege Glauer Tal Landschafts-Förderverein Nuthe-Nieplitz-Niederung e. V.**  
Glauer Tal 1, 14959 Trebbin OT Blankensee  
Telefon 033731/700460  
[mail@besucherzentrum-glau.de](mailto:mail@besucherzentrum-glau.de)  
[naturpark-nuthe-nieplitz.de](http://naturpark-nuthe-nieplitz.de)

## 7 ZIESAR



### Bischofsresidenz Burg Ziesar

Ziesar – eine Stadt mit einer Burganlage, die mehr als 200 Jahre Residenz der Bischöfe von Brandenburg war. Im ehemaligen Wohnbereich befinden sich heute die Tourist-Info u. das Museum für

brandenburgische Kirchen- u. Kulturgeschichte des Mittelalters. Es können u. a. Gefängniszelle, eine Fußbodenheizung aus dem Zeitraum um 1300 und Reste von Kreuzgewölben besichtigt werden.



In der Burgkapelle, die zu den bedeutendsten mittelalterlichen sakralen Bauwerken Nordostdeutschlands gehört, sehen Sie original erhaltene Wandmalereien. Ein Aufstieg auf den Bergfried rundet den Besuch ab.

**WEITERE ANGEBOTE** Der Glassaal der Burg wird auch als Standesamt genutzt. Für telefonische Terminabsprachen steht Ihnen die Standesbeamtin des Amtes Ziesar unter der Tel.-Nr. 033830/654-104 gern zur Verfügung.



**ÖFFNUNGSZEITEN** März–April und Okt.–Nov.: Di–So 10–16 Uhr; Mai–Sept.: Di–So 10–17 Uhr; Dezember–Februar: nur Führungen auf Anmeldung

**VBB** 17 km Bahnhof Wusterwitz  
**KONTAKT** Touristinformatio-  
n/Burgmuseum,  
Mühlentor 15 A, 14793 Ziesar  
T. 033830/12735  
[info@burg-ziesar.de](mailto:info@burg-ziesar.de)  
[burg-ziesar.de](http://burg-ziesar.de)



1 BAD BELZIG



**SteinTherme Bad Belzig**

Eingebettet in die sanft-hügelige Fläminglandschaft, idyllisch zwischen Buchen, Kiefernwäldern und Burgen, entspringt eine uralte Quelle für Ihr Wohlbefinden: In der Bad Belziger SteinTherme tun wir alles, damit Körper und Seele von den vielfältigen Wirkungsweisen der Bad Belziger Natursole pro-

fitieren. Es erwarten Sie verschiedene Saunen, eine großzügige Badewelt sowie vielfältige Gesundheits- und Präventionsangebote im separaten Wellness- & Beautybereich. Verwöhnen Sie den Rest Ihrer Sinne bei einem Besuch im badunabhängigen Restaurant KURPARK15.



**WEITERE ANGEBOTE** Wellness & Beauty, Thermalsoleheilbad; BadeWelt, öffentliches Restaurant, außerdem gibt es Regional- & Soleprodukte.

**HOFEIGENE PRODUKTE** Soleseife aus Jeber-Bergfriede; Bad Belziger SoleEis; Bad Belziger Solebrot; Gutes vom GUT SCHMWERWITZ; Bad Belziger Soleschokolade; Whisky aus der „Old Sandhill Destillerie“; Öle vom Hof Rabenstein

**VBB** 3,6 km Bahnhof Bad Belzig

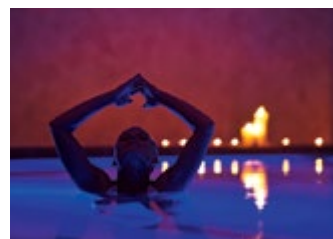

**KONTAKT** Info-Counter SteinTherme in Bad Belzig, Am Kurpark 15, 14806 Bad Belzig M. 033841/38800 info@steintherme.de **steintherme.de**



Ausstattung	Preis ab
12 Caravanstellplatz	9€

2 BAD BELZIG OT NESCHHOLZ



**Ferienwohnungen Ilka Hübner** ☀☀☀(F)

Wir sind eine sehr kinderliebe Familie. Viele Ausflugsziele erreichen Sie in der Umgebung: Bad Belzig mit Thermalbad, Lutherstadt Wittenberg, Jüterbog sowie in 35 Minuten oder mit der stündlichen Zugverbindung Berlin und Potsdam. Auf dem Hof sind Hühner, Enten, Kaninchen und Katzen. Wir haben einen großen Garten mit Grillmöglichkeit in ruhiger Lage; Kinderschaukel, Klettergerüst, Sandkasten.

**WEITERE ANGEBOTE** Frühstück auf Wunsch, Bauerngarten, Parkplatz am Haus, separater Eingang zu den FeWos, Entfernung v. der A 9: 8 km

**HOFEIGENE PRODUKTE** Eier  
**VBB** 1 km Bahnhof Baitz  
**KONTAKT** Ilka Hübner, Neschholz Nr. 37, 14806 Bad Belzig OT Neschholz T. 033841/8274 ferienwohnung-huebner@t-online.de **ferienwohnungen-huebner.de**



Ausstattung	Preis ab
1 FW Aufbettung mögl., Bad/WC, babyg, Küche, TV	45€
1 FW Aufbettung mögl., Bad/WC, babyg, Küche, TV	75€

3 BUCKAUTAL OT BUCKAU



**Ferienhof Gestüt Buckautal**

Wir bieten Reiterferien für Kinder o. die ganze Familie auf braven Ponys & Pferden. Bei uns erwartet Sie eine mod. Reithalle, qualifizierter Unterricht & ein schönes Ausreitgelände. Eigene Pferde können mitgebracht werden; bei der Aus- u. Weiterbildung helfen wir fachlich kompetent. Durch unsere Pferdezucht u. Zusammenarbeit mit anderen Züchtern sind wir Ihnen bei der Suche nach einem passenden Pferd gern behilflich.

**WEITERE ANGEBOTE** Reiterferien für allein reisende Kinder, Reiturlaub, Reitunterricht für Turnierreiter, Reitlehrgänge, Wanderreitstation, Urlaub auch für Nichtreiter

**VBB** 25 km Bahnhof Bad Belzig oder Wusterwitz  
**KONTAKT** Thomas Rathke, Pramsdorfer Straße 12, 14793 Buckautal OT Buckau T. 033830/60222 M. 0172/3859848 rathke-buckautal@gmx.de **gestuet-buckautal.de**



Ausstattung	Preis ab
3 FW Aufbettung mögl., Bad/WC, Küche, TV	95€

4 BEELITZ OT KLAISTOW



**Spargel- und Erlebnishof Klaistow**

LAND. LEUTE. LECKER. Hier ist zu jeder Jahreszeit und für die ganze Familie etwas los! Es gibt Beelitzer Spargel, Erdbeeren, Heidelbeeren und Kürbisse aus eigenem Anbau. Zur Selbstpflücke, zu kaufen im großen Hofladen oder um lecker zu essen in der Bäckerei und im Hofrestaurant. Auf die Kinder

warten ein großer Spielplatz mit Riesenrutschen und Streichelziegen. Die ganze Familie kann sich im Maislabyrinth und im Kletterwald, im Wildgehege oder bei Berlin/Brandenburgs größter Kürbisausstellung vergnügen. Rodelspaß und Eisstockschießen gibt's ab November im „Winterzauber“.



**WEITERE ANGEBOTE** + Hofladen, Hofbäckerei, Restaurants + Spargel, Heidelbeeren aus eig. Anbau + Spielplatz, Kletterwald, Maislabyrinth + Parken + WC + Eintritt frei

**HOFEIGENE PRODUKTE** + Frisch aus eigenem Anbau gibt's Beelitzer Spargel, Erdbeeren, Heidelbeeren, Kürbisse u Kartoffeln + Eier von eigenen Freilandhühnern, Freilandgänse, Waren der eigenen Heimat, Fleischerei u. Bäckerei  
**ÖFFNUNGSZEITEN** Spargelverkauf in der Saison 7-20 Uhr, nur am 24.12.+31.12. ist der Hof geschlossen.



**VBB** 8 km Bhf. Beelitz Heilstätten  
**KONTAKT** Antje Winkelmann, Glindower Straße 28, 14547 Beelitz OT Klaistow T. 033206/61070 marketing@spargelhof.de **spargelhof-klaistow.de**



Ausstattung	Preis ab
85 Caravanstellplätze GDusche/-WC	23€

Frühstück

5 GRÄBEN



**Landwirtschaft und Urlaub auf dem Bauernhof – Birkenhof**

Der BIRKENHOF Gräben, in märkischer Waldlandschaft gelegen, 60 km bis Berlin, Magdeburg, Wittenberg. Der Birkenhof am Flämingrand ist für seine Gastfreundlichkeit und Ruhe bekannt. Neben der Familie wollen viele Tiere Sie kennenlernen: Rinder, Ziegen, Schweine, Kaninchen, Meerschweinchen, Enten, Hühner, Puten & Katzen.  
**WEITERE ANGBOTE** Naturbeobachtungen, Pilzgegend, großer

Obstgarten, Grillmöglichkeit  
**HOFEIGENE PRODUKTE** Honig/ Fruchtaufstriche, Eier, sais. Früchte  
**VBB** 25 km Bhf. Brandenburg (Havel)  
**KONTAKT** Karin Christoph, Hauptstraße 91, 14793 Gräben  
 T. 033833/70249  
 M. 0176/55499170  
 karin.christoph@gmx.de  
[birkenhof-graeben.de](http://birkenhof-graeben.de)



Ausstattung	Preis ab
4 Apartment Aufbettung mögl., Bad/WC, TV	40 €
4 DZ Aufbettung mögl., Bad/WC, TV	65 €
1 FW Aufbettung mögl., Bad/WC, Küche, TV	70 €
5 Caravanstellplatz	18 €

6 NIEDERGÖRSDDORF OT ROHRBECK



**Landhof Rohrbeck**

Unsere großzügigen komfortablen FeWos mit Kamin liegen am Ortsrand eines kleinen Flämingdorfes. Genießen Sie erholsame Tage auf unserem voll bewirtschafteten Hof mit glücklichen Kühen und Kälbern auf grünen Wiesen. Während Sie im Garten entspannen, können Ihre Kinder die Hühner füttern, mit der Katze spielen oder eine Runde Traktor mitfahren. Sportliche und kulturelle Möglichkeiten in der Nähe.

**WEITERE ANGBOTE** Großer Hof, Herumtoben und Spielen im Garten, von der Terrasse haben Sie einen fantastischen Blick über anregende Felder und Wiesen.  
**HOFEIGENE PRODUKTE** Obst/ Gemüse, Honig/Fruchtaufstriche  
**VBB** 6 km Bahnhof Jüterbog (Abholung vom Bahnhof möglich)  
**KONTAKT** Helmut Danneberg, Hauptstraße 26, 14913 Niedergörsdorf OT Rohrbeck  
 M. 0172/3086780  
[info@landhof-rohrbeck.de](mailto:info@landhof-rohrbeck.de)  
[landhof-rohrbeck.de](http://landhof-rohrbeck.de)



Ausstattung	Preis ab
2 FW Aufbettung mögl., Bad/WC, babyg, Küche, TV	55 €

7 NIEMEGK OT LÜHNSDORF



**Landhaus Alte Schmiede**

Landleben genießen! Erleben Sie erholsame Stunden im Landhaus Alte Schmiede. Unsere liebevoll restaurierte Hofanlage lädt zum Entspannen und Verweilen ein. Lassen Sie sich mit einem kulinarischen Streifzug durch die Region von unserer Küche verwöhnen und entdecken Sie die Vielfalt der Landhaus-Küche bei unseren Kochkursen mit Chefkoch Dirk Krause.

**WEITERE ANGBOTE** Kulinarischer Kalender, KochWerkstatt, Kunst & Kultur  
**VBB** 10 km Bahnhof Bad Belzig  
**KONTAKT** Landhaus Alte Schmiede, Dorfstraße 13, 14823 Niemegek OT Lühnsdorf  
 T. 033843/9220  
[flaeming@landhausalteschmiede.de](mailto:flaeming@landhausalteschmiede.de)  
[landhausalteschmiede.de](http://landhausalteschmiede.de)

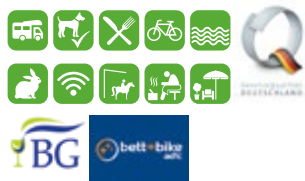

Ausstattung	Preis ab
3 EZ Bad/WC, TV	85 €
12 DZ Bad/WC, babyg, TV	120 €
5 MZ Bad/WC, babyg, TV	145 €

HP, Frühstück

8 WIESENBURG/MARK OT SCHMERWITZ

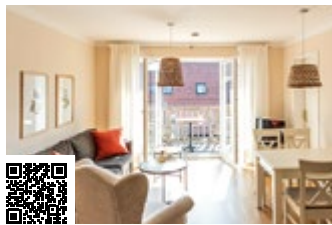

**Ferienwohnung auf Gut Schmerwitz**

Gutseigene Produkte wie Apfel- und Birnensaft, Eier und Getreide sowie Wurst von Schwein und Lamm aus gutseigener Tierhaltung erhalten Sie in unserem kleinen, aber feinen Hofladen direkt auf dem Gutshof und natürlich auch im Restaurant der Gutsküche. Unser Ferienhaus mit seinen 6 komfortablen Ferienwohnungen ist idyllisch am Teich und doch mitten im Ort gelegen. Wir bieten ganzjährig gleiche Preise.

**WEITERE ANGBOTE** Fahrradkeller, Sonnenliegen, Grill auf Anfrage, Hofführungen nach Anmeldung  
**HOFEIGENE PRODUKTE** Im Hofladen gutseigene Produkte wie Apfelsaft, Eier, Wurstwaren, verschiedene Nudelvariationen, ein umfangreiches Vollsortiment von Erzeugern aus Potsdam-Mittelmark rundet das Angebot ab.  
**VBB** 8 km Bahnhof Bad Belzig (Abholung vom Bahnhof möglich)  
**KONTAKT** v.S. Gut Schmerwitz GmbH & Co. KG, Schmerwitz 8, 14827 Wiesenburg Mark OT Schmerwitz  
 T. 033849/9080  
[info@gut-schmerwitz.de](mailto:info@gut-schmerwitz.de)  
[gut-schmerwitz.de](http://gut-schmerwitz.de)



Ausstattung	Preis ab
6 FW Bad/WC, Küche, TV	75 €

1 BEELITZ



**Jakobs-Hof Beelitz**

Direkt an der B 2 liegt unser Hof. Große Hofgastronomie mit Sonnenterrasse, Restaurant, Festscheune, Landladen, Spielplatz und Streichelzoo. Große Festscheune mit Außenterrasse für Festlichkeiten jeder Art. Heidelbeer-Selbstpflücke (saisonal) direkt am Hof. Busstation in 0,3 km Entfernung. Besuchen Sie auch das Spargelmuseum in Beelitz – ein Museum für ein Gemüse mit einer 2500 Jahre alten Tradition.

**WEITERE ANGBOTE** Verkaufsstand an der B 2  
**HOFEIGENE PRODUKTE** Aus eigener Ernte: Spargel und Heidelbeeren, Obst/Gemüse, Honig/Fruchtaufstriche  
**ÖFFNUNGSZEITEN**  
 Hofladen und Gastronomie: Januar und Februar Winterpause, ab März täglich geöffnet, aktuelle Öffnungszeiten unter [jakobs-hof.de](http://jakobs-hof.de)  
**VBB** 2,5 km Bahnhof Beelitz  
**KONTAKT** Jakobs-Hof Beelitz, Kähnsdorfer Weg 1 A, 14547 Beelitz  
 T. 033204/62714  
[beelitz@jakobs-hof.de](mailto:beelitz@jakobs-hof.de)  
[jakobs-hof.de](http://jakobs-hof.de)



2 BEELITZ



**JAKOBS'**

Mitten im Herzen der über 1000-jährigen Stadt Beelitz finden Sie das JAKOBS' einmal anders: modern, hip, präsent, Café – Eis – Snacks – Bar. Verarbeitung von regionalen, landkreistypischen Produkten in Snacks und Gerichten zum Servieren und Mitnehmen, Chillen in gemütlicher Bar-Atmosphäre, ausgewählte Weine, Whiskys im Angebot, Kaffee-/Kuchenschmaus am Sonntag.

**WEITERE ANGBOTE** regionale Produkte, Frühstück, tägl. große Eisauswahl, Sandwiches und Leckereien zum Mitnehmen, hausgebackener Blechkuchen  
**ÖFFNUNGSZEITEN** durchgehend geöffnet – aktuelle Öffnungszeiten unter [jakobs-in-beelitz.de](http://jakobs-in-beelitz.de)  
**VBB** 1 km Bahnhof Beelitz  
**KONTAKT** JAKOBS' Beelitz, Clara-Zetkin-Straße 200, 14547 Beelitz  
 T. 033204/639520  
[bar@jakobs-hof.de](mailto:bar@jakobs-hof.de)  
[jakobs-in-beelitz.de](http://jakobs-in-beelitz.de)





JUBILÄUMSJAHR 2024



# Festwoche

27.04. – 05.05.2024



850 JAHRE  
STADTRECHT  
JÜTERBOG

**REGIONAL- UND KÜNSTLERMARKT FESTUMZUG**

mit Pauken und Trompeten **MAIBAUMAUFSTELLEN TANZ**

**LICHTKUNST** Kreishandwerkerschaft Teltow-Fläming

**BUNTES BÜHNENPROGRAMM KULINARISCHES**

mit musikalischen Klängen von traditionell über klassisch bis ROCK-POP **KINDERPROGRAMM**

**HISTORISCHE RATSSITZUNG TRADITION & HANDWERK JUGEND**

**850 JAHRE KIRCHEWEIHE LIEBFRAUENKIRCHE CHÖRE THEATER**

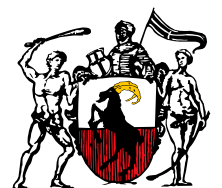

3 BEELITZ OT BUSENDORF



**Spargelhof Hugo Simianer & Söhne**

Direkt vom Feld, täglich frisch, Angebot von Beelitzer Spargel, weiß und grün. Passend dazu Sauce hollandaise. Ebenso Anbau von Getreide. Saisonale Erdbeeren, Kartoffeln, Eier von Obstbauern aus der Region. Im hofeigenen Restaurant Spargelstübchen können Spargelfreunde die zahlreichen Spargelkreationen genießen, z. B. herzhaft zum Schnitzel oder als Kräuterpfannkuchen.

**WEITERE ANGEBOTE** kostenlose Führungen auf Anfrage, Spargelstübchen-Gutscheine, ab April frische, regionale Produkte, Verkaufsstellen  
**HOFEIGENE PRODUKTE** Spargel und frische, regionale Produkte im Hofladen  
**ÖFFNUNGSZEITEN** Hofladen: April–Juni: tägl. Mo–So 7–19 Uhr, Spargelstübchen: April–Juni: tägl. 11–21 Uhr  
**VBB** 7 km Bhf. Beelitz Heilstätten  
**MARKT/VERKAUFSWAGEN** siehe Homepage  
**KONTAKT** Gerald Simianer, In den Steegwiesen 1, 14547 Beelitz OT Busendorf T. 033206/4434 spargelhof-simianer@t-online.de **beelitzer-spargel.com**



4 BEELITZ OT SCHÄPE



**Jakobs Hof Schäpe**

In der Nähe von Berlin und Potsdam, verkehrsgünstig an der A9 gelegen, liegt der Jakobs Hof Schäpe. Umgeben von Wiesen und Wäldern bietet der liebevoll restaurierte Vierseitenhof südliches Flair. Von April bis Ende Juni steht der Hof ganz im Zeichen der Beelitzer Spargelsaison. Aber dann ist noch lange nicht Schluss. Bis zum Jahresende können Sie regionale, saisonale Produkte, auch aus eigener Ernte, essen u. erwerben.

**WEITERE ANGEBOTE** Spielplatz und Strohscheune, 5-Minuten-Museum mit Ortschronik von Schäpe, Schinkel-Kirche  
**ÖFFNUNGSZEITEN** Januar–März geschlossen April–Dezember geöffnet Aktuelle Öffnungszeiten unter jakobs-spargel.de  
**VBB** 5 km Bahnhof Borkheide  
**KONTAKT** Jakobs Hof Schäpe, Schäpe 21, 14547 Beelitz OT Schäpe T. 033204/41970 schaepe@jakobs-hof.de **jakobs-spargel.de**



**Ausstattung** **Preis ab Frühstück**

5 BEELITZ OT ZAUCHWITZ



**SYRINGHOF**

Der SYRINGHOF heißt Sie herzlich willkommen. Von April bis Juni bieten wir feldfrischen Spargel zum Mitnehmen oder à la carte im saisonalen Hofrestaurant. Im Landladen erhalten Sie regionale Produkte und hauseigene Spezialitäten: Beelitzer Kürbis-

kernöl, Kürbis-Knabberkerne. Pflücken Sie Blumen direkt vom Feld und genießen Sie trubelfreie Hofidylle. Streichelzoo und Spielplatz bieten Spaß für die Kinder. Im Sommer können Sie Heidelbeeren pflücken, im Herbst verwandelt sich unser Gelände in



einen Kürbishof. Besuchen Sie uns z. B. zur Landpartie, zum Tag der Offenen Höfe, zum Kürbisfest.  
**WEITERE ANGEBOTE** regionale Spezialitäten, Beelitzer Kürbiskernöl, Eier, Wurst  
**HOFEIGENE PRODUKTE** Saisonal finden Sie im Hofladen feldfrischen Spargel, Heidelbeeren oder Kürbis. Außerdem regionales Obst und Gemüse, Milch, Fleisch und Wurst sowie Brot, Honig u. Marmeladen.  
**ÖFFNUNGSZEITEN** Restaurant Apr.–Juni: Di–So 11–19 Uhr und



Juli–Okt.: Mi–So 11–18 Uhr, Laden: April–Juni: tägl. 8–18 Uhr; Juli–Okt.: Mi–So 10–17 Uhr  
**VBB** 8 km Bahnhof Beelitz  
**KONTAKT** Anica Schauer, Trebbiner Straße 69 F, 14547 Beelitz OT Zauchwitz T. 033204/63800 info@syringhof.de **syringhof.de**



6 GOLZOW



**Wohnstubenrestaurant Zickengang**

Ein Haus – viele Gesichter: einst Schmiede, dann Unterrichtsgebäude, folgend Polizeiwache – ein kleines Museum spiegelt diese Zeiten in familiärem Ambiente. Seit 2000 vereint sich hier – im Restaurant- & Kulturwohnzimmer – experimentierfreudige, regionale Küche mit einem außergewöhnlichen Kulturprogramm & stetig wechselnde Kunstausstellungen vom Inhaber Jens Beiler. Was zählt, ist ein Gespräch und Genuss.

**WEITERE ANGEBOTE** Catering, gekocht wird auch bei Ihnen zu Hause und in fremden Gärten. Zickengang-Events unter zickengang.de  
**ÖFFNUNGSZEITEN** Do–Sa 17 Uhr – Ende; So 12 Uhr – Ende; Mo–Mi Ruhetag  
**VBB** 15 km Bahnhof Bad Belzig, Brandenburg an der Havel  
**KONTAKT** Daniela und Jens Beiler, Brandenburger Straße 92, 14778 Golzow T. 033835/41367 daniela.beiler@yahoo.de **zickengang.de**



**Besucher mit Tradition**



Im Hof des Bauernmuseums in Blankensee fühlen sich seit Jahren auch Störche heimisch. Wie die Menschen vor etwa 200 bis 300 Jahren gelebt haben, erfahren Besucher im ältesten Wohnhaus der Gemeinde, wo das Museum untergebracht ist. Zu den Öffnungszeiten können sie neben märkischer Tradition und Brauchtum das Treiben der Störche auf dem Dach beobachten.

Foto: Eckhard Baumann



# Überregionale touristische Radrouten und Wanderwege

AUF EINEN BLICK



Von den  
Havelseen bis  
zum Hohen  
Fläming

Frische Ideen tanken und Natur pur genießen beim Erkunden unserer abwechslungsreichen Naturlandschaft. **wandern** Entlang bestens ausgeschilderter Routen können Sie u. a. die europäischen Fernwanderwege E10 und E11 sowie den Burgenwanderweg mit seinen zahlreichen Rundwegen im Hohen Fläming erwandern. **radfahren** Das Netz der überregionalen touristischen Radrouten Europaradweg R1 und Tour Brandenburg sowie Havelradweg und Route 4 durch Städte mit historischem Stadtkern wird durch zahlreiche regionale Radrouten ergänzt. **wassersport** Entdecken Sie die Wassersportreviere Potsdamer und Brandenburger Havelseen und Flusslandschaft Untere Havelniederung.

- Europaradweg R1
- Radweg Deutsche Einheit D-Route 3
- Tour Brandenburg
- Havel-Radweg
- Radroute Historische Stadtkerne – Route 4
- Europäischer Fernwanderweg E10
- Europäischer Fernwanderweg E11
- Burgenwanderweg
- Internationaler Kunstwanderweg
- Bahnhöfe

[www.potsdam-mittelmark.de](http://www.potsdam-mittelmark.de)

---

# Dahme-Seenland

---



Familienausflug auf dem Wolziger See

„Wasser erleben. Berlin ganz nah.“ Das Dahme-Seenland ist eine reizvolle Region der Gegensätze. Überzeugen Sie sich selbst! Unser Ausflugstipp ...



Stullen in allen Variationen



Kursangebote: Brot backen, Honig und Liköre herstellen

### Dahmeländer Stulle

Das allseits bekannte Butterbrot erlebt im Dahme-Seenland als Dahmeländer Stulle eine kleine Renaissance. Gastronomen und lokale Erzeuger bringen ihre besten Produkte zwischen zwei Brotscheiben zusammen und laden ein, eine ganze Region kulinarisch zu erleben. Die Grundzutat aller Dahmeländer Stullen ist ein vom Brotsommelier Holger Schüren aus Gräbendorf speziell entwickeltes Brot. Alle Partner entwickeln ihre individuellen Stullenkreationen mit Schwerpunkt auf ihrem Kernprodukt. Mit Räucherfisch, Kräuteraufstrichen, Ei, Käse oder Schinken ist die Stulle in aller Munde.

Ehrlich, typisch, saisonal und mit viel Sorgfalt zubereitet, ist sie bei den Partnern erhältlich und passt in Satteltaschen, Rucksack und Picknickkorb für den passenden Genussmoment am Lieblingsplatz.

[dahmeländer-stulle.de](http://dahmeländer-stulle.de)

### Radpartie im Dahme-Seenland

Auf einer Landpartie durch das Dahme-Seenland lassen sich Land und Leute hautnah kennenlernen. Bei der Radtour „Radeln und Rasten im Naturpark Dahme-Heideseen“ kann nicht nur die wasserreiche Landschaft der Region erfahren werden. Hier wird einigen der Stullenbotschafter über die Schulter geschaut und regionales Genusshandwerk erlebt.

Unterwegs warten kulinarische Schätze darauf, in den Fahrradschalen nach Hause gefahren zu werden.

[bit.ly/3PoRsm6](http://bit.ly/3PoRsm6)

### Dahmeländer Stullen Akademie

Wie kommt der Honig ins Glas und der Geschmack in den Likör? Und wie wird das Brot so knusprig? Die Stullenpartner bieten unterschiedliche Kurse rund um ihre Produkte an.

Durch eine Teilnahme kann jeder ein Experte für Räuchern, Backen, Honigschleudern und vieles mehr werden. Der Besuch der Gastgeber lohnt sich gleich doppelt. Beim Kauf einer Dahmeländer Stulle kann ein Stempel auf der Stempelkarte gesammelt werden. Bei mindestens sechs Stempeln gewähren die Partner einen Rabatt auf einen Kurs nach Wahl.

[dahmeländer-stulle.de](http://dahmeländer-stulle.de)



Knotenpunkte weisen den Weg

### Veranstaltungen

(unter Vorbehalt)

#### Osterzauber im KIEZ Hölzerner See

23. März

Zauberwerkstatt, Ostereier bemalen, Gestecke basteln, Ponyreiten und vieles mehr.

[hoelzerner-see.de](http://hoelzerner-see.de)

#### Rosenfest Eichwalde

07. – 09. Juni

Rosenbowle und Rosenlauf – ein Wochenende lang feiert Eichwalde das traditionelle Volksfest mit Konzerten, Marktständen und vielem mehr.

[www.heimatverein-eichwalde.de](http://www.heimatverein-eichwalde.de)

#### Höfenacht Königs Wusterhausen

08. Juni

Traditionell am Brunnenplatz eröffnet König Friedrich Wilhelm I. mit seiner Kaiserlich Königlichen Regimentskapelle die Höfenacht. Königs Wusterhausens Innenhöfe laden dann zu Kunst, Musik und Kulinarik ein.

[koenigs-wusterhausen.de](http://koenigs-wusterhausen.de)

#### Brandenburger Landpartie

08. – 09. Juni

Über 150 Landwirte und Agrarbetriebe öffnen ihre Tore und bieten einen spannenden Einblick in die Erzeugung unserer Lebensmittel.

[brandenburger-landpartie.de](http://brandenburger-landpartie.de)

#### Heideseer Herbstpartie

07. – 08. September

Zahlreiche Gewerbetreibende der Gemeinde Heideseer öffnen wieder ihre Türen für interessierte Gäste. Die Besucher können direkt vor Ort Traditionen erleben und regionale Produkte genießen oder auch erwerben.

[heideseer-herbstpartie.de](http://heideseer-herbstpartie.de)

# DAHME-SEENLAND

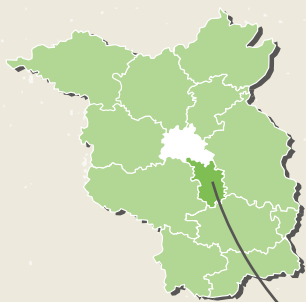

Flughafen BER

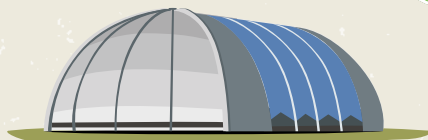

Tropical Islands



## Übernachten

- 1 **Islandpferdegestüt Gut Birkholz**  
15748 Münchehofe OT Birkholz



## Besucherzentren der Naturlandschaften

- 1 **Infopunkt Naturpark Dahme-Heideseen**  
Arnold-Breithor-Straße 8  
15754 Heidesee OT Prieros  
Telefon 033768/9690  
np-dahme-heideseen@lfu.brandenburg.de  
[dahme-heideseen-naturpark.de](http://dahme-heideseen-naturpark.de)

## Nationale Naturlandschaften

[natur-brandenburg.de](http://natur-brandenburg.de)

- 1 **Naturpark Dahme-Heideseen**

## Tourismusverband Dahme-Seenland e. V.



Bahnhofsvorplatz 5  
15711 Königs Wusterhausen  
Telefon 03375/252025  
[info@dahme-seenland.de](mailto:info@dahme-seenland.de)  
[dahme-seenland.de](http://dahme-seenland.de)

## 1 MÜNCEHOFE OT BIRKHOLZ



Pferdestall für Hochzeiten,  
Geburtstage, Seminare ...

**WEITERE ANGEBOTE**

Reitunterricht mit zertifizierten Trainern, Reitschule, Zuchtbetrieb von IPZV-Trainer-/Pferdewirtschaftsmeister, Ovalbahn, Dressurviereck und Reithalle

**VBB** 9 km Bahnhof Halbe

**KONTAKT** Janina Czudnochowski,  
Alte Dorfstraße 20,

15748 Münchehofe OT Birkholz

M. 0151/56075805

info@gut-birkholz.de

[gut-birkholz.de](http://gut-birkholz.de)

**Islandpferdegestüt  
Gut Birkholz**

Unsere sieben modernen Ferienwohnungen sind mit viel Liebe zum Detail geplant und mit hochwertiger Ausstattung eingerichtet worden. Wir bieten Ihnen für einen Kurzurlaub oder Ihren Familienurlaub den richtigen Komfort. Erholen Sie sich auf unserem schönen Pferdehofgelände und machen Sie „einfach mal blau“. Veranstaltungsraum mit Kamin und Küche im Alten

**Ausstattung**

7 FW

**Preis ab**

55 €

**Immer live dabei**

Beim Brötchenholen schauen die Bewohner von Gräbendorf automatisch nach oben. Was passiert da auf dem 17 Meter hohen Schornstein heute? Jahr für Jahr nistet auf dem Haus der Bäckerei Schüren ein Storchenpaar. Besucher können nicht nur auf einer Tafel, die die Brutfolge dokumentiert, mehr über die Gäste erfahren, eine Kamera überträgt das rege Treiben auf den Monitor in der Bäckerei.

Foto: Carsten Preuß

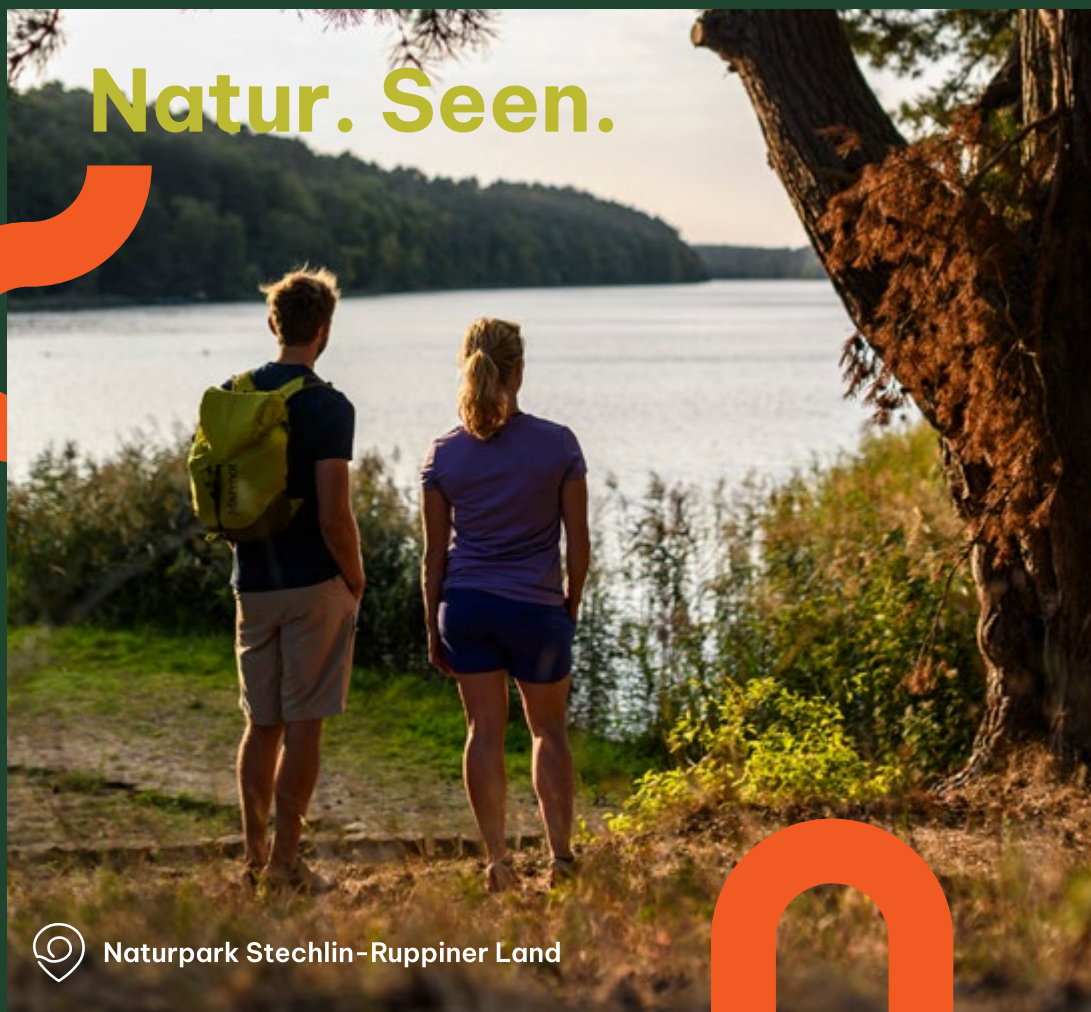
**Natur. Seen.**

Naturpark Stechlin-Ruppiner Land

brandenburg

Mehr entdecken auf  
[reiseland-brandenburg.de](http://reiseland-brandenburg.de)

# Spreewald



Seit 2023 gehört der Spreewaldkahn zum immateriellen Kulturerbe und ist mit seinen vielfältigen Einsatzmöglichkeiten ein Highlight für jeden Gast



Eine Reise in den Spreewald bedeutet Entschleunigung in einer der magischsten Naturkulissen Deutschlands. Unsere Ausflugstipps ...



Tauchen Sie ein in die wunderschöne Naturkulisse des Spreewaldes

### Der Spreewald verbindet

Fernab von Hektik und Großstadttreiben bietet der Spreewald optimale Möglichkeiten für Gruppen- und Teamevents. Ob Teambuilding-Maßnahmen, Incentives oder Tagungen und Events – im Spreewald können Sie sowohl die Natur genießen als auch aktiv sein und dabei jede Menge Spaß haben. Auch kulinarisch hat der Spreewald nicht nur spreewald-typische Spezialitäten zu bieten, sondern auch Brauerei-Besichtigungen oder Whiskey-Verkostungen in Deutschlands erster Roggen-Whiskey-Destillerie. Lassen Sie sich inspirieren und finden Sie die perfekten Aktivitäten für Ihre Gruppe.

[spreewald.de/tagesausfluege](http://spreewald.de/tagesausfluege)

### Das Känguru weist Ihnen den Weg – auf den Spuren von Ludwig Leichhardt

Entdecken Sie den Spreewald vom Schwielochsee bis nach Cottbus auf dem 54 Kilometer langen Leichhardt-Trail. Der berühmte Australienforscher Ludwig Leichhardt ist der Überlieferung nach diesen Weg oft zu Fuß gegangen. Heute können Sie den Trail entweder in mehreren Etappen erwandern oder als Tagestour mit dem Rad zurücklegen. Abwechslungsreiche Naturlandschaften, Rastplätze mitten im Wald, rauschende Kiefernwälder und interessante Orte zum Entdecken – das alles erwartet Sie auf dieser Tour.

[spreewald.de](http://spreewald.de)

### Den Spreewald auf dem Rad entdecken

Der Spreewald und die Spreewaldgurken sind untrennbar miteinander verbunden. Aber wo genau kommen die Gurken her und wie werden sie hergestellt? Bei einer Radtour auf dem Gurkenradweg im Spreewald finden Sie mit Sicherheit Antworten auf diese und andere Fragen und erleben auf 260 Kilometern einmalige Natur- und Kulturerlebnisse. Genießen Sie diese Tour ganz entspannt auf mehreren Etappen mit Übernachtung und Gepäcktransfer. Das Team des Tourismusverbandes Spreewald kümmert sich um die komplette Organisation der Radtour, ganz nach Ihren Wünschen.

[spreewald.de/pauschalen](http://spreewald.de/pauschalen)



Die einzigartige Natur und die kulturellen Höhepunkte lassen sich perfekt mit dem Rad entdecken

### Veranstaltungen

(unter Vorbehalt)

#### Gartenfestival im Park & Schloss Branitz in Cottbus

25. – 26. Mai

Feiern Sie Pücker's Gartenkultur und holen Sie sich diese grüne Lebenslust nach Hause. Genießen Sie einen entspannten Tag zwischen exotischen Pflanzen, Gartenaccessoires, Kunst und Kultur.

[gartenfestival-branitz.de](http://gartenfestival-branitz.de)

#### Lübbener Kahnacht

20. Juli

Unter dem Motto „Tatort Spreewald – Gangster, Gift und Gute Laune“ geht es mit dem Nachtkahn durchs Spreewaldviertel. Diese Erlebniskahnfahrt bietet neben wunderschönen Natureindrücken des Spreewaldes viele kulturelle Highlights.

[luebben.de/tourismus](http://luebben.de/tourismus)

#### Altstadtnacht in Luckau

07. September

„Keller, Kirchen, Kneipen, Höfe und Gärten ...“ so der Slogan der etwas anderen Musikknacht. An über 15 Spielorten öffnen Gaststätten, Höfe, Keller und Gärten und verwöhnen die Gäste nicht nur kulinarisch, sondern auch mit Live-Musik.

[luckau.de](http://luckau.de)

#### Advent auf den Höfen in Burg (Spreewald)

14. Dezember

Auf urigen alten Spreewälder Bauernhöfen duftet es nach Bratäpfeln und Glühwein und die Tore öffnen sich. Erleben Sie eine besondere, weihnachtliche Reise durch die bundesweit einzigartige Streusiedlung.

[burgimspreewald.de](http://burgimspreewald.de)

# SPREEWALD

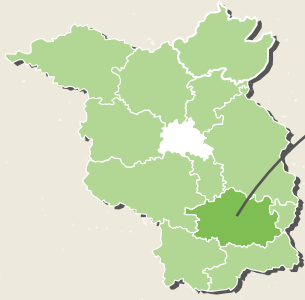

Spreewaldkahn



Slawenburg Raddusch



## Übernachten

- 1 **Pension & Wellness am Storchennest**  
15913 Märkische Heide OT Biebersdorf
- 2 **Pension Kruspe**  
15913 Märkische Heide OT Pretschen
- 3 **Wohnen, Natur & Kultur im Spreewald**  
15910 Unterspreewald OT Neu Lübbenau

## Freizeit und Einkaufen auf dem Lande

- 1 **Kanow Mühle Spreewald**  
15938 Golßen OT Sagritz
- 2 **Agrargenossenschaft „Unterspreewald“ eG**  
15913 Märkische Heide OT Dürrenhofe
- 3 **STORK CLUB Whisky-Destillerie**  
15910 Schlepzig
- 4 **Hofladen Spreewaldkorb**  
03226 Vetschau OT Fleißdorf
- 5 **Hofladen GöritzerGemüseGarten**  
03226 Vetschau OT Göritz

## Besuchertentren der Naturlandschaften

- 1 **Biosphärenreservat Spreewald – Infostelle Alte Mühle Schlepzig**  
Dorfstraße 52, 15910 Schlepzig  
Telefon 035472/276  
br-spreewald@lugv.brandenburg.de  
Naturwacht  
Telefon 035472/5230  
spreewald@naturwacht.de  
[spreewald-biosphaerenreservat.de](http://spreewald-biosphaerenreservat.de)

- 2 **Biosphärenreservat Spreewald-Infozentrum, Haus für Mensch und Natur**  
Schulstraße 9, 03222 Lübbenau  
Telefon 03542/8921-0  
br-spreewald@lfu.brandenburg.de  
Naturwacht  
Telefon 03542/8921-0, -23  
spreewald@naturwacht.de  
[spreewald-biosphaerenreservat.de](http://spreewald-biosphaerenreservat.de)

- 3 **Biosphärenreservat Spreewald – Infostelle Burg – Natur erleben mit allen Sinnen auf dem Schlossberghof Burg**  
Byhleguhrer Straße 17, 03096 Burg  
Telefon 035603/691-0  
Naturwacht  
Telefon 035603/750146  
spreewald@naturwacht.de  
[spreewald-biosphaerenreservat.de](http://spreewald-biosphaerenreservat.de)

- 4 **Freilichtmuseum Höllberghof Langengrassau, Träger: Förderverein NP Niederlausitzer Landrücken e. V.**  
Heideweg 3, 15926 Heideblick  
OT Langengrassau  
Telefon 035454/7405  
hoellberghof@t-online.de  
[hoellberghof.com](http://hoellberghof.com)

- 5 **Heinz Sielmann Natur-Erlebniszentrum Wanninchen**  
Wanninchen 1, 15926 Luckau OT Görldorf  
Telefon 03544/557755  
wanninchen@sielmann-stiftung.de  
[wanninchen-online.de](http://wanninchen-online.de)

- 6 **Naturpark Niederlausitzer Landrücken, Naturpark-Info im Gärtnereihaus**  
Alte Luckauer Straße 1,  
15926 Luckau OT Fürstlich Drehna  
Telefon 035324/30516  
np-niederlausitzer-landruecken@lfu.brandenburg.de  
Naturwacht  
Telefon 035324/308078  
landruecken@naturwacht.de  
[niederlausitzer-landruecken-naturpark.de](http://niederlausitzer-landruecken-naturpark.de)

## Nationale Naturlandschaften

[natur-brandenburg.de](http://natur-brandenburg.de)

- 1 **Naturpark Dahme-Heideseen**
- 2 **Naturpark Schlaubetal**
- 3 **Biosphärenreservat Spreewald**
- 4 **Naturpark Niederlausitzer Landrücken**

## Geschäftsstelle des Tourismusverbandes Spreewald



Raddusch, Lindenstraße 1,  
03226 Vetschau/Spreewald  
Telefon 035433/72299  
reiseservice@spreewald.de  
[spreewald.de](http://spreewald.de)

1 MÄRKISCHE HEIDE OT BIEBERSDORF



**Pension & Wellness am Storchennest\*\*\*\*(F) \*\*\*\*\*(P)**

Unsere Wellness-Pension liegt zwischen Ober- und Unterspreewald in ruhiger ländlicher Lage. Das Objekt ist in spreewaldtypischem Landhausstil gebaut. Wir bieten Ihnen: 8 DZ und 6 FW. Es gibt Klimaanlage und alle Fenster sind mit Insektenschutz versehen. Es gibt eine Schwimmhalle mit Pool, Sauna,

Kaminzimmer, Massageraum, zudem einen 6000 qm großen Erlebnisgarten mit großem Teich, Liegewiese, Grill und Feuerstelle, einen großen Kinderspielplatz, eine Sommer-Winterrodelbahn und den Live-Blick in und auf das Storchennest. Besuchen Sie uns – Sie werden begeistert sein!



**WEITERE ANGEBOTE** Liegewiese, großer Kinderspielplatz, Tischtennis-Platte, Sommer-Winterrodelbahn, Vermittlung von Kahn- und Kutschfahrten, Padelbootverleih, Fischräucherei  
**VBB** 8 km Bahnhof Lübben (Abholung vom Bahnhof möglich)  
**KONTAKT** Bernd Mertke, Dorfstraße 35, 15913 Märkische Heide OT Biebersdorf, T. 035471/638 info@am-storchennest.de **am-storchennest.de**



Ausstattung	Preis ab
3 FW Aufbettung mögl., Bad/WC, Balkon/Terrasse, Küche, TV	155 €
2 FW Aufbettung mögl., Bad/WC, Balkon/Terrasse, Küche, TV	95 €
8 DZ Aufbettung mögl., Bad/WC, Balkon/Terrasse, TV	55 €
1 FW Aufbettung mögl., Bad/WC, Küche, TV	150 €

2 MÄRKISCHE HEIDE OT PRETSCHEN



**Pension Kruspe\*\*\*(F)**

Genießen Sie Ihren Urlaub und verbringen diesen südlich von Berlin am Rande des Spreewaldes in ländlicher, wald- und wiesenreicher Umgebung, direkt am Spreearm. Wanderungen zu Fuß, per Rad oder Boot sowie das Verweilen im Garten versprechen einen erholsamen Urlaub. Bei einer Kahnfahrt oder einem Besuch des Tropical Islands, des Wildparks und anderem vergeht die Zeit viel zu schnell.

**WEITERE ANGEBOTE** Fahrrad- und Padelbootverleih, Tischtennis, Federball, Dart, Spielplatz/-geräte, Sitzmöglichkeit an der Pretschener Spree, Pool, Grillmöglichkeit  
**VBB** 22 km Bahnhof Lübben oder Beeskow  
**KONTAKT** Jens & Heike Kruspe, Pretschener Anger 7, 15913 Märkische Heide OT Pretschen T. 035476/3166 epsurk@t-online.de **ferienwohnung-kruspe.de**



Ausstattung	Preis ab
2 FW Aufbettung mögl., Bad/WC, babyg, Kochn, Küche, TV	60 €

3 UNTERSPREEWALD OT NEU LÜBBENAU



**Wohnen, Natur & Kultur im Spreewald**

Ein Hof mit besonderer Note: Es erwarten Sie der individuelle Charme liebevoll restaurierter Möbel, ein Ausblick über Wiesen bis zu den Krausnicker Bergen. Eine idyllische Umgebung gibt genügend Raum, die Natur per Drahtesel, Padelboot oder zu Fuß zu erleben. Sie bietet Muße und Bewegung für Alltagsmüde und Romantiker. Lassen Sie sich ein auf eine Reise für Genießer.

**WEITERE ANGEBOTE** Ausleihe von Fahrrädern im Ort, Kartenmaterial, Reiseführer und Tipps gibt es gratis.  
**VBB** 25 km Bahnhof Lübben  
**KONTAKT** Daniela Janisch, Hauptstraße 11, 15910 Unterspreewald OT Neu Lübbenau T. 035473/81924 M. 0172/7339946 info@spreewald-ferien.de **spreewald-ferien.de**



Ausstattung	Preis ab
2 FW Bad/WC, Küche, TV	70 €

*Frische Wurst, Fleischwaren und Feinkost:*

# Golßener Werksverkauf

Wir produzieren alle Produkte frisch im Werk und bieten sie zu günstigen Preisen im Werksverkauf an.

Dazu gibt es eine große Auswahl an leckeren, warmen und preisgünstigen Speisen, ideal als Pausensnack oder für den kleinen Hunger zwischendurch.

**Wir freuen uns auf Ihren Besuch!**

Ein Klassiker ist unsere Original Spreewälder Gurkensülze, hergestellt aus original Spreewälder Gurken g.g.A. und ganzen Magerbäckchen. Seit 2022 ist sie mit dem europäischen Gütesiegel g.g.A. ausgezeichnet.

**Golßener Werksverkauf**  
 Am Klinkenberg 1 | 15938 Golßen  
 Mo.-Fr. 9–18, Sa. 9–13 Uhr

**www.golssener.de**

## 1 GOLSEN OT SAGRITZ

**Kanow Mühle Spreewald**

Die historische Kanow Mühle in Sagritz liegt direkt am Wasser und wird heute in der bereits 7. Generation betrieben. In der Kanow Mühle werden bis zu 25 verschiedene Naturöle in höchster Premiumqualität in traditioneller

Handwerksarbeit hergestellt. Diese Ölproduktion, die größtenteils in einem modernen Neubau stattfindet, kann der Besucher, nur durch eine Glasscheibe getrennt, direkt vom Hofladen aus betrachten.



**WEITERE ANGEBOTE** Geprüfte Qualität für: „Schauproduktion Ölpressung“ + „Spreewälder Leinöl“; öffentliche Mühlenführung dienstags um 10 Uhr, keine Voranmeldung erforderlich (April bis Oktober)

**HOFEIGENE PRODUKTE** Naturöle, verschiedene Mehle und Mehlerzeugnisse, Gurken, Honig, Fruchtaufstriche, Tees und Gewürze, Seifen u. v. m.

**ÖFFNUNGSZEITEN** Ganzjährig Mo–Fr 8–17 Uhr, Sa 9–12 Uhr



(ohne Schauproduktion)  
**VBB** 8 km Bahnhof Golßen  
**KONTAKT** Christian Behrendt, Kanowmühle 1, 15938 Golßen OT Sagritz  
T. 035452/507  
info@kanow-muehle.de  
**kanow-muehle.de**



## 2 MÄRKISCHE HEIDE OT DÜRRENHOFE

**Agrargenossenschaft „Unterspreewald“ eG**

Wir sind ein landwirtschaftlicher Betrieb mit Hofladen/Hofküche im Spreewald. Unser Hofladen bietet ein breites Sortiment an saisonalen Produkten aus eigener Produktion sowie weitere Waren aus regionalen Betrieben. Unsere Hofküche ist von Mo bis Fr von 7–14 Uhr und in der Sommerzeit von 11:30–14 Uhr geöffnet und bietet täglich wechselnde Gerichte. Betriebsführungen nach Absprache.

**WEITERE ANGEBOTE** Spreewald-Hofküche, Tier-Futtermittel, Getreide, Betriebsführungen  
**HOFEIGENE PRODUKTE** Back- & Teigwaren, Obst/Gemüse, Honig/Fruchtaufstriche, Eingelegtes, Senf, Pesto, Getränke, Blumen, Kartoffeln, Gurken, Dürrenhofer Spargel, Land- und Gartentechnik  
**ÖFFNUNGSZEITEN** Mo–Fr 8–18 Uhr, Sa 8–12 Uhr; Spargelzeit: Sa 7–14 Uhr, So 8–12 Uhr

**VBB** 12,5 km Bahnhof Lübben  
**MARKT/VERKAUFSWAGEN** Markt Lübben, Mi+Fr April–November  
**KONTAKT** Agrargenossenschaft Unterspreewald eG, Lübbener Straße 7 A, 15913 Märkische Heide OT Dürrenhofe, T. 035472/6610  
info@agrarchandel-duerrenhofe.de  
**der-duerrenhofer.de**



## 3 SCHLEPZIG

**STORK CLUB Whiskey Destilliererei**

60 Kilometer südlich von Berlin inmitten des Biosphärenreservats Spreewald befindet sich die 2004 gegründete und 2016 von den „Spreewood Distillers“ Bastian Heuser, Sebastian Brack und Steffen Lohr übernommene STORK CLUB-Destilliererei im malerischen Dorf Schlepzig. Die Destilliererei ist die älteste Whiskey-Destilliererei Brandenburgs und die erste Rye (Roggen-) Whiskey-Destilliererei Deutschlands.

**WEITERE ANGEBOTE** Gastronomie, Familienfeiern, Firmen-Events, Führungen, Seminare/Tagungen; Ausflugsziele: Freilandmuseum Lehde, Kletterwald Lübben  
**HOFEIGENE PRODUKTE** traditionell und echtes Handwerk: der Whiskey der Stork Club Rye Whiskey Destilliererei aus Brandenburg. Hoffest am 31.08.2024.

**ÖFFNUNGSZEITEN** siehe Website  
**VBB** 15 km Bahnhof Brand/Tropical Islands  
**KONTAKT** STORK CLUB Whiskey Destilliererei, Dorfstraße 56, 15910 Schlepzig  
T. 035472/659142  
kontakt@stork-club-whiskey.com  
**stork-club-whiskey.com**



## 4 VETSCHAU OT FLEISSDORF

**Hofladen Spreewaldkorb**

Im Biosphärenreservat Spreewald befindet sich unser Ackerbaubetrieb mit traditionellem Gemüseanbau. In unserer Gärtnerei in Fleißdorf empfangen wir Sie direkt vor unseren Gewächshäusern und Folienzelten. Direktvermarktung eigener Produkte wird bei uns großgeschrieben. Unser Angebot: eigenes saisonales Frischgemüse, spreewaldtypische Spezialitäten, handwerkliche Erzeugnisse, Sämereien, Zwiebeln, Zubehör.

**WEITERE ANGEBOTE** Geschenkkörbe (Spreewaldkorb, Wissenswertes über die Spreewaldgurke)  
**HOFEIGENE PRODUKTE** eigenes, erntefrisches Obst und Gemüse der Saison, Gurkenvariationen (Schnell-, Saure- und Senfgurken)  
**ÖFFNUNGSZEITEN** Apr.–Okt. Mo–Fr 8–17 Uhr, Sa 9–11 Uhr, feiertags geschlossen, Nov.–März verkürzt geöffnet

**VBB** 3 km Bahnhof Vetschau  
**KONTAKT** Marion Pöschke, Dorfstraße 1, 03226 Vetschau OT Fleißdorf  
T. 035433/2456  
wir@die-spreewaldbauern.de  
**die-spreewaldbauern.de**



## 5 VETSCHAU OT GÖRITZ

**Hofladen GöritzerGemüseGarten**

Wir heißen Sie im Hofladen GöritzerGemüseGarten herzlich willkommen. Die Produkte des Hofladens Spreewaldkorb finden Sie auch in unserem Sortiment. Zusätzlich bieten wir an: Koch-/Kinderbücher, Wanderkarten, Haustierrfutter, Getreide, Kartoffeln, Heu, Stroh; Frühstücksangebot, Mittagstisch in der Bauernküche.

**WEITERE ANGEBOTE** frische Backwaren, selbst gebackener Hefebrotkuchen, Kaffee, Brot aus dem Backofen, Abenteuerspielplatz zum Klettern+Rutschen, Traktorenausstellung  
**HOFEIGENE PRODUKTE** Ob Spreewaldgurken, Leinöl, Wurst, Käse, Honig: Bei uns finden Sie nicht nur saisonales Obst und Gemüse, sondern auch Pflanzen, Samen und klassische Spreewald-Produkte.

**ÖFFNUNGSZEITEN** Apr.–Okt.: Mo–Fr 8–16 Uhr, Sa 9–15 Uhr, feiertags geschlossen, Nov.–März: verkürzt geöffnet  
**VBB** 3 km Bahnhof Vetschau  
**KONTAKT** Katrin Bramer, Mühlenweg 8, 03226 Vetschau OT Göritz  
T. 035433/2200  
wir@die-spreewaldbauern.de  
**die-spreewaldbauern.de**





## Storchen-Tour mit dem Rad



Foto: Petschik Illustration: Raufeld, freepik



Wer erfahren möchte, warum der Spreewald auch „Land der Störche“ genannt wird, befindet sich bei der „Storchen-Tour“ sicher auf der richtigen Spur. Von der Touristinformation Burg im Spreewald startet die rund 29 Kilometer lange Rundtour. Nach der Einkehr in die Heimatstube Burg mit ihrer historischen Sammlung erhalten Radfahrer vom 27 Meter hohen Bismarckturm einen herrlichen Überblick der zu Füßen liegenden Spreewaldlandschaft.

Entlang der Spree, vorbei an saftigen Wiesen der renaturierten Spreeaue, führt der Weg nach Dissen, wo sich die Weißstörche Jahr für Jahr in den Horsten niederlassen. Im Heimatmuseum können Besucher mehr über die Gäste in der Storchenausstellung erfahren und zudem die Bräuche und Traditionen der Sorben und Wendeln kennenlernen. Über Briesen tritt man den Rückweg ins geschichtsträchtige Burg an.



**Länge:** ca. 29 km

**Start/Ziel:**

Burg (Spreewald),  
Touristinformation Burg  
im Spreewald

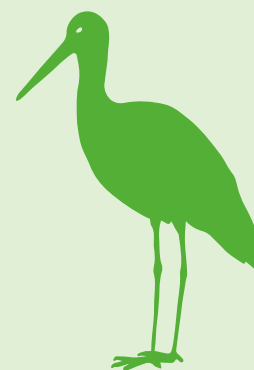

## Bauernhof- und Landurlaub in Deutschland

Wir sind gern für Sie da!  
Infos und Kataloge erhalten Sie hier:

### Baden-Württemberg

LANDORADO Bauernhof- und Landurlaub Baden-Württemberg e.V.  
Tel.: 07 61 / 27 13 3 600  
[www.landsichten-bw.de](http://www.landsichten-bw.de)

### Bayern

Blauer Gockel – Bauernhof- und Landurlaub e.V.  
Tel.: 0 89 / 55 87 36 70  
[www.landsichten-bayern.de](http://www.landsichten-bayern.de)

### Brandenburg

pro agro  
Verband zur Förderung des ländlichen Raumes in der Region Brandenburg-Berlin e.V.  
Tel.: 03 32 30 / 20 770  
[www.landurlaub-brandenburg.de](http://www.landurlaub-brandenburg.de)

### Hessen

Bauernhof- und Landurlaub in Hessen e.V.  
Tel.: 0 61 64 / 54 215  
[www.landurlaub-hessen.de](http://www.landurlaub-hessen.de)

### Mecklenburg-Vorpommern

LANDURLAUB  
Mecklenburg-Vorpommern e.V.  
Tel.: 03 81 / 40 30 631  
[www.landurlaub.m-vp.de](http://www.landurlaub.m-vp.de)

### Niedersachsen

LandTouristik Niedersachsen e.V.  
Tel.: 0441 / 36 10 600  
[www.bauernhofferien.de](http://www.bauernhofferien.de)

### Nordrhein-Westfalen

Arbeitsgemeinschaft Landurlaub NRW der Landwirtschaftskammer Nordrhein-Westfalen  
Tel.: 02 51 / 237 63 04  
[www.landsichten-nrw.de](http://www.landsichten-nrw.de)

### Rheinland-Pfalz/Saarland

NatUrlaub auf Winzer- und Bauernhöfen in Rheinland-Pfalz / Saarland e.V.  
Tel.: 0172 / 9 385 395  
[www.landsichten-rheinland-pfalz.de](http://www.landsichten-rheinland-pfalz.de)

### Sachsen

Landurlaub in Sachsen e.V.  
Tel.: 03 57 96 / 9 71 30  
[www.landurlaub-sachsen.de](http://www.landurlaub-sachsen.de)

### Sachsen-Anhalt

Landesarbeitsgemeinschaft für Urlaub und Freizeit auf dem Lande Sachsen-Anhalt e.V.  
Tel.: 03 93 62 / 12 99 09  
[www.landurlaub-sachsen-anhalt.de](http://www.landurlaub-sachsen-anhalt.de)

### Schleswig-Holstein

Bauernhofurlaub & Landtourismus Schleswig-Holstein e.V.  
Tel.: 0 43 02 / 7 833 955  
[www.landsichten-schleswig-holstein.de](http://www.landsichten-schleswig-holstein.de)

### Thüringen

Landesarbeitsgemeinschaft „Ferien auf dem Lande in Thüringen“ e.V.  
Tel.: 03 61 / 26 25 32 30  
[www.landsichten-thueringen.de](http://www.landsichten-thueringen.de)



[www.landtourismus-deutschland.de](http://www.landtourismus-deutschland.de)

# Elbe-Elster-Land



Erfrischung und Erholung am Kiebitzsee und rundherum herrliche Natur!

Im sonnigen Entdeckerland Elbe-Elster lässt sich die idyllische Natur im Wald, am See und am Fluss genießen. Unsere Ausflugstipps ...



Pflanzenreichtum im Saxdorfer Pfarrgarten

### Musik im malerischen Blumengarten

Der Saxdorfer Pfarrgarten lockt Musik- wie Botanikfreunde in den Ort zwischen Bad Liebenwerda und Mühlberg/Elbe. Der rund 4000 Quadratmeter große Garten trägt noch heute die Handschrift des verstorbenen Künstlers Hanspeter Bethke. Zwischen der aus dem 13. Jahrhundert stammenden Dorfkirche und dem Pfarrhaus mit rotem Klinker präsentiert sich dem Besucher ein malerisches Arrangement aus über 3000 verschiedenen Pflanzenarten von fünf Kontinenten.

Der Saxdorfer Musiksommer und Konzerte im Jahreslauf vervollkommen das Bild der Kulturoase für alle Sinne. Der Pfarrgarten ist täglich von 10 Uhr bis zur Dämmerung geöffnet.

[saxdorf.de](http://saxdorf.de)



Reiten und Urlaub machen bei Familie Lehmann im Gutshof zum Adlernest

### Eintauchen in die Natur rund um den Kiebitzsee

Nahe dem Städtchen Falkenberg/Elster gelegen erwartet euch der „Kiebitz“ inmitten von Wiesen, Feldern, Kiefern- und Laubwäldern. Hier ist aktive Freizeit angesagt. Das spannende Outdoor-Spiel „Der Irrgarten des Amuletts“ kann gleich neben dem Kiebitzsee entdeckt werden. In Deutschlands erstem Escape-Labyrinth vereinen sich Elemente aus Geocaching, Escape-Room, Strategiespiel und der klassischen Schatzsuche.

Ein modernes Glamping-Dorf mit Tipis und Tiny Houses, zwei Bungalowsiedlungen und ein Campingplatz mit 150 Stellflächen machen einen längeren Urlaub am See mit Kind und Kegel möglich. [erholungsgebiet-kiebitz.de](http://erholungsgebiet-kiebitz.de)



Badespaß am „Kiebitz“

### Reiten und Urlaub auf dem Reiterhof in Arnsnesta

Urlaub im Grünen direkt an der Schwarzen Elster findet ihr im Gutshof zum Adlernest im rustikal-luxuriösen Ambiente.

Die Zimmer sind modern ausgestattet und das Frühstück wird saisonal angerichtet. Für Kinder ist es besonders spannend, die Welt der Pferde beim Reiten und Baden zu erleben. Die Pension bietet zudem Reiterferien und Spaß beim Geschicklichkeitsparcours an.

Fortgeschrittene Reiter können sich im Springen und Dressurreiten weiterentwickeln (s. S. 89). Mehr rund ums Pferd erfahren Sie unter [pferdeland-brandenburg.de](http://pferdeland-brandenburg.de)

## Veranstaltungen

(unter Vorbehalt)

### Blütenfest im Schau- und Lehrgarten in Döllingen

01. Mai

Zur traditionellen Saisoneroöffnung im Niederlausitzer Streuobstparadies werden die Besucher von einem Blütenmeer im Pomologischen Schau- und Lehrgarten Döllingen begrüßt. Es locken neben Wissenswertem die kulinarischen Verführungen rund um Apfel, Kirsche, Beere und Co. sowie blühende Unterhaltung mit den Lobenburgern.

[essbarer-naturpark.de](http://essbarer-naturpark.de)

### Sängerfest in Finsterwalde

23. – 25. August

Das Finsterwalder Sängerefest ist ein beliebtes Volksfest in der Region. Es begründet sich auf dem über 100 Jahre alten Lied mit dem Refrain „Wir sind die Sänger von Finsterwalde“. Zahlreiche Musikgruppen unterschiedlicher Stilrichtungen treten auf vielen Bühnen der Stadt auf. [finsterwalder-saengerfest.de](http://finsterwalder-saengerfest.de)

### Internationales Puppentheaterfestival

20. – 29. September

Handpuppenspiel, Fadenmarionetten, Schattenspiel und Flachfiguren – das große Spektrum des Puppen- und Figurentheaters wird in der Festival-Woche in Elbe-Elster zu einem Erlebnismarathon für alle Bühnenfreunde. In den zehn Festivaltagen werden zahlreiche Puppenbühnen zu Gast sein. Die Teilnehmer gastieren in Museen, Schulen, Kirchen, Galerien und an vielen anderen Veranstaltungsorten. [puppentheaterfestival-ee.de](http://puppentheaterfestival-ee.de)

### Apfeltag im Pomologischen Schau- und Lehrgarten in Döllingen

29. September

Der Pomologische Schau- und Lehrgarten in Döllingen steht ganz im Zeichen des schmackhaften Kernobstes. Traditionell begleitet wird das Fest durch einen Regionalmarkt mit Brandenburger Spezialitäten. Aussteller aus den Bereichen Garten und Pflanzen stellen Angebote für die heimischen Grünoasen vor. [essbarer-naturpark.de](http://essbarer-naturpark.de)

# ELBE-ELSTER-LAND

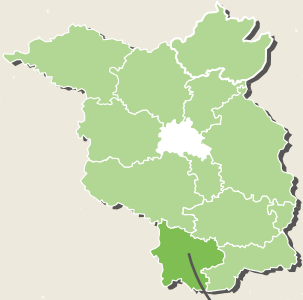

Besucherbergwerk F60



## Übernachten

- 1 **Landhotel Biberburg**  
04924 Bad Liebenwerda
- 2 **TraumHaus im ElsterPark / INTAWO gGmbH**  
04916 Herzberg (Elster)
- 3 **Weidners kleine Farm**  
04910 Elsterwerda
- 4 **Gutshof zum Adlernest**  
04916 Herzberg (Elster) OT Arnsnesta
- 5 **Pension Plessa**  
04928 Plessa
- 6 **MyWay127 – Ferienapartments**  
04916 Schönewalde
- 7 **Hof der Verbundenheit**  
04916 Schönewalde OT Wildenau

## Besuchertentren der Naturlandschaften

- 1 **Naturpark Niederlausitzer Heidelandschaft**  
Schlossplatz 1, 03253 Doberlug-Kirchhain  
Telefon 035322/518066  
info@naturpark-nlh.de  
[naturpark-nlh.de](http://naturpark-nlh.de)

## Nationale Naturlandschaften

[natur-brandenburg.de](http://natur-brandenburg.de)

- 1 **Naturpark Niederlausitzer Landrücken**
- 2 **Naturpark Niederlausitzer Heidelandschaft**

## Tourismusverband Elbe-Elster-Land e. V.



Schlossplatz 1, 03253 Doberlug-Kirchhain  
Telefon 035322/6888516  
info@elbe-elster-tourismus.de  
[elbe-elster-tourismus.de](http://elbe-elster-tourismus.de)



**1 BAD LIEBENWERDA**



**Landhotel Biberburg**

Herzlich willkommen im Landhotel Biberburg! Auf unserem familiengeführten Hof können Sie die Vorzüge des Landlebens genießen. Ruhe, gute Luft, Tiere zum Schauen und Anfassen, Weine aus eigener Herstellung. Finden Sie Erholung und entdecken Sie Aufregendes mit dem Rad oder Kanu entlang der Schwarzen Elster. Vermietung von eigenen Kanus, Kajaks. Ausgiebiges Schlendern in der Kurstadt Bad Liebenwerda.

**WEITERE ANGEBOTE** Fahrradverleih, Kutsch- & Kahnfahrten, Snackautomat mit eigenen Weinen, Eiern, Wildsalami

**VBB** 1 km Bhf. Bad Liebenwerda (Abholung vom Bahnhof möglich)

**KONTAKT** Landhotel Biberburg, Fischergasse 16, 04924 Bad Liebenwerda  
T. 035341/2009  
landhotel-biberburg@t-online.de  
[landhotel-biberburg.de](http://landhotel-biberburg.de)



Ausstattung	Preis ab
4 EZ Bad/WC, TV	69 €
2 DZ Bad/WC, babyg, TV	109 €
1 App. Bad/WC, babyg, TV	111 €
1 FW Bad/WC, babyg, Küche, TV	111 €

VP, HP, Frühstück

**2 HERZBERG (ELSTER)**



**TraumHaus im ElsterPark**

Am Rande der idyllischen Stadt Herzberg im Landkreis Elbe-Elster direkt am Elsterfluss liegt das TraumHaus. Der ElsterPark ist für Einzelreisende, Familien/Gruppen, Menschen mit/ohne Beeinträchtigungen ein Ort gelebter Inklusion – natürlich für ALLE. Zum Ortszentrum sind es ca. 0,5 km. Verpflegung im barrierefreien Blauhaus mit Gastraum, Kaminzimmer und Sommerterrasse.

**WEITERE ANGEBOTE** rollstuhlgerichte Zimmer, Pflegebett möglich, 24-h-Notrufservice, Hilfsmittel, Pflegedienst & Fahrdienste auf Anfrage möglich

**VBB** 4,0 km Bahnhof Herzberg

**KONTAKT** Julia Köhler, Badstraße 29, 04916 Herzberg/Elster  
T. 03535/4830150

kontakt@elsterpark-herzberg.de  
[elsterpark-herzberg.de](http://elsterpark-herzberg.de)



Ausstattung	Preis ab
12 DZ Aufbettung mögl., Bad/WC, TV	117 €
8 Familienzimmer (bis 4 Betten) Aufbettung mögl., Bad/WC, TV	141 €

VP, HP, Frühstück

**3 ELSTERWERDA**



**Weidner's kleine Farm**

Unser komplett rollstuhlgerecht ausgebautes Ferienhaus liegt in einem ruhigen Wohnumfeld, unweit der Schwarzen Elster. Entdecken Sie den Süden Brandenburgs, den Naturpark Niederlausitzer Heidelandschaft bequem von unserem Ferienhaus aus. Unternehmen Sie Spaziergänge mit unseren Alpakas

und freuen Sie sich an den munteren Ziegen im Gehege. Sie können von hier leicht einen Bummel zu den Restaurants & Sehenswürdigkeiten im Stadtzentrum unternehmen. Genießen Sie das Sonnenbad auf der Liegewiese und den Grillabend am Haus oder die Romantik am Kaminofen – je nach Saison.



**WEITERE ANGEBOTE** Ferienhaus komplett rollstuhlgerecht inkl. Zuwegung Parkplatz; Liegewiese mit Gartenmöbeln, Grillplatz, Fahrradausleih- & Unterstellmöglichkeit, Tiergehege  
**HOFEIGENE PRODUKTE** Alpaka-wanderungen



T. 03533/162531  
M. 0152/23968969  
ilona-weidner@gmx.net



**VBB** 1,5 km Bahnhof Elsterwerda (Abholung vom Bahnhof möglich)  
**KONTAKT** Familie Weidner, August-Bebel-Straße 85a, 04910 Elsterwerda

Ausstattung	Preis ab
1 FH Aufbettung mögl., Bad/WC, Kamin, TV	55 €

**4 HERZBERG (ELSTER) OT ARNSNESTA**



**Gutshof zum Adlernest**

Einfach mal den Tag erleben im Einklang mit der Natur. Loslassen und Abschalten – dieses Erlebnis möchten wir Ihnen gern vermitteln. Der Gutshof zum Adlernest liegt sehr ruhig direkt an der Schwarzen Elster, am Elsterradweg. Moderne

Zimmer mit TV, reichhaltiges Frühstück und Außensitzgelegenheiten. Auf dem Hof gibt es auch Pferde und wer möchte, kann gern auch eine erste Reitstunde nehmen. Wir freuen uns auf Sie!



**WEITERE ANGEBOTE** Sauna aus Keloholz – ein besonderes Erlebnis; Reitstunden in Absprache; Reiterferien und Reitwochenenden für Kinder & Jugendliche in unserem Kalender

**VBB** 12,5 km Bahnhof Herzberg (Elster)  
**KONTAKT** Julia Lehmann, Arnsnesta 15, 04916 Herzberg OT Arnsnesta  
M. 0151/56110518  
urlaub@gutshof-zum-adlernest.de  
[gutshof-zum-adlernest.de](http://gutshof-zum-adlernest.de)



Ausstattung	Preis ab
1 EZ Bad/WC, TV	54 €
2 DZ TV,	90 €
1 DZ Aufbettung mögl., Bad/WC, TV	90 €
1 Familienzimmer (bis 4 Betten)	45 €

Frühstück

5 PLESSA



**Pension Plessa**

In historischem Ambiente bieten wir 14 Betten zur Vermietung an, die sich über Einzel-, Zweibett- und Doppelzimmer verteilen. Aufbettungen für Kinder sind möglich. Ein Zimmer ist für gehingeschränkte Menschen (Rollator) verfügbar. Zur Selbstversorgung steht eine gut ausgestattete Küche zur Verfügung,

Waschmaschine mit Trockner ergänzen die Ausstattung. Für Gäste gibt es die große Erholungs- & Spielwiese direkt am Haus mit Beachvolleyball- & Fußballfeld. **WEITERE ANGEBOTE** abschließbare Fahrrad-Garage, Einkaufsservice & gef. Rad- o. Wandertouren in Absprache; Zechensaal bis 80 Pers.



**HOFEIGENE PRODUKTE** Grillangebot vom Wasserbüffel sowie eine Auswahl an Regionalprodukten **VBB** 0,1 km Bahnhof Plessa

**KONTAKT** Katrin Bothur, August-Bebel-Straße 1, 04928 Plessa  
T. 0172/7552668

M. 0172/7552668  
info@pensionplessa.de

[pensionplessa.de](http://pensionplessa.de)



**Ausstattung** **Preis ab**

- 4 DZ Aufbettung mögl., babyg, GDusche/-WC, Küche, TV 50 €
  - 1 EZ Aufbettung mögl., babyg, GDusche/-WC, Küche, TV 30 €
  - 1 Apartment Aufbettung mögl., Bad/WC, babyg, Küche, TV 65 €
  - 1 FW Aufbettung mögl., Bad/WC, babyg, Kamin, Küche, TV 98 €
- Frühstück

6 SCHÖNEWALDE



**MyWay127 – Ferienapartments**

Moderne Apartments in ländlicher Idylle. „MyWay 127“ – das ist ein ehemaliger Bauernhof, der nun zum Relaxen einlädt. Ob Urlauber oder Dienstreisende – wer es ländlich, tierisch lebhaft und dabei modern und gemütlich mag, der wird sich bei uns wohlfühlen.

Lassen Sie sich morgens vom Hahnenschrei wecken und entspannen Sie am Abend auf unserer Terrasse unter dem schönen Sternenhimmel oder unter dem gemütlichen Torhaus. Grillplatz und Feuerschale können nach Absprache genutzt werden.



**WEITERE ANGEBOTE** Unterbringung Ihrer Pferde in Boxen möglich. Reitplatz im Ort, Ausreit-möglichkeit beginnt direkt hinter dem Haus. Hunde sind herzlich willkommen.

**HOFEIGENE PRODUKTE** frische Hühner Eier **VBB** 13 km Bahnhof Herzberg/Elster (Abholung vom Bahnhof möglich)

**KONTAKT** Alexandra Gruhlke, Jeßnigk 127, 04916 Schönewalde  
T. 03535/2488842  
M. 0176/34596399  
info@myway127.de  
[myway127.de](http://myway127.de)



**Ausstattung** **Preis ab**

- 2 Apartment Aufbettung mögl. Bad/WC, Küche, TV 45 €

7 SCHÖNEWALDE OT WILDENAU



**Hof der Verbundenheit**

Wir freuen uns auf die Begegnung mit Ihnen. Unser Anliegen ist es, Menschen in ihrer Beziehung zu sich selbst und zu anderen Menschen zu unterstützen. Der Hof mit seinen Vierbeinern, die Landschaft und wir Zweibeiner schaffen dafür einen Raum im Hier und Jetzt. „Einen Ort, jenseits von richtig und falsch, an dem wir einander begegnen.“ (Rumi 1207–1273) Einen Ort, an dem man sein und fühlen darf, wie man ist.

**WEITERE ANGEBOTE** Praxis für Systemische Therapie und systemische Familientherapie und tiergestützte Therapie/Rinder-Event/Spaziergang mit Rind oder Kühe-Kuscheln **VBB** 15 km Bhf. Holzdorf (Elster) **KONTAKT** Jessica Exner, Zehnutenweg 4, 04916 Schönewalde OT Wildenau  
T. 035362/740111  
M. 0178/3423771  
info@hof-der-verbundenheit.de  
[hof-der-verbundenheit.de](http://hof-der-verbundenheit.de)



Ausstattung	Preis ab
1 Caravanstellplatz	18 €
2 Zeltplätze	10 €



**Ein Ort für die Familie**



Seit 30 Jahren ist der Horst in Zobersdorf, Bad Liebenwerda, jedes Jahr von einem Storchennest besetzt. Oft schlüpfen bis zu drei Jungen, deren Aufzucht von den Bewohnern aufmerksam beobachtet wird. Schließlich ist der Horst ein Gemeinschaftsprojekt. Die Nistunterlage aus Holz wurde im Herbst 1988 von den Bürgern auf dem Strommast angebracht. Seither erfreuen sich auch Besucher am Familienleben der Störche.

Foto: Petra Wiegner

# DIE MARK

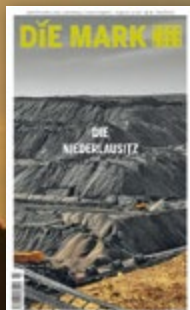
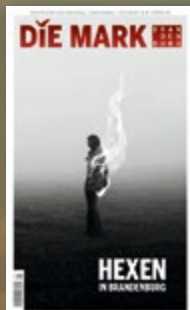

*Ihr Geschichtsmagazin für  
das Land Brandenburg*

Das Land Brandenburg – Gastgeber für Geschichte und Geschichten. Mit seinen Wäldern, Wiesen und über 3000 Seen, seinen Städten, Burgen und Schlössern ist Brandenburg eine durch die Jahrhunderte geprägte europäische Kulturlandschaft. Die wechselvolle Geschichte spiegelt sich in der lebendigen Region rund um die Metropole Berlin. Das Magazin **DIE MARK BRANDENBURG** beschreibt die Vergangenheit und führt in die Gegenwart dieses Landes.

Mit Themen aus Natur und Kultur sowie Politik und Wirtschaft, nimmt Sie **DIE MARK BRANDENBURG** mit hinter die Kulissen Ihres Urlaubsortes.

Ihre Urlaubslektüre finden Sie unter:

[www.die-mark-brandenburg.de](http://www.die-mark-brandenburg.de)



oder mit einem Abonnement der Zeitschrift **DIE MARK BRANDENBURG** für 24 Euro inkl. Versand (Versand ins Ausland in Abhängigkeit der Preise der Deutschen Post).

**DIE MARK** 

 **ammian  
VERLAG**

Rahnsdorfer Straße 26 · 12587 Berlin

☎ +49 30 / 64 32 87 76 · 📠 +49 30 / 64 09 47 06

✉ [verlag@die-mark-brandenburg.de](mailto:verlag@die-mark-brandenburg.de)

🌐 [die-mark-brandenburg.de](http://die-mark-brandenburg.de) · [ammian-verlag.de](http://ammian-verlag.de)

---

# Lausitzer Seenland

---



Radfahrer am Großbräschener See

Mit riesigen Seen, flachen Radwegen entlang neuer Ufer und Industriekultur lädt das Lausitzer Seenland zu spannenden Entdeckungstouren. Unsere Ausflugstipps ...



Auf den Spuren Erwin Strittmatters

### Land und Leute Tour auf den Spuren Strittmatters

Auf der 43 Kilometer langen Radtour geht es auf den Spuren des Schriftstellers Erwin Strittmatter hinaus ins weite Land entlang kleiner Ziegelhäuser, Streuobstwiesen, Felder und Wälder. Die Rundtour folgt ab Spremberg nicht nur dem Weg des Romanhelden seiner autobiografisch geprägten Trilogie „Der Laden“, sondern führt auch zu weiteren Orten aus Strittmatters Leben und Werken. Vor allem in Bohsdorf lohnt sich ein längerer Aufenthalt. Hier wurde das einstige Elternhaus von Strittmatter zum Museum umgestaltet und gibt Einblicke in das Familienleben und sein Werk. Hauptanziehungspunkt ist der einstige Laden mit Backstube. Süßen Genuss verspricht die Confiterie Felicitas in Hornow. Den schönsten Rastplatz bietet der Aussichtsturm am Felixsee.

[lausitzerseenland.de/tagestouren](http://lausitzerseenland.de/tagestouren)



Große und kleine Forscher entdecken die Steinzeit

### Auf Zeitreise im atz Welzow

Besucher reisen im familienfreundlichen Archäotechnischen Zentrum (atz) Welzow zurück bis in die Steinzeit. Auf dem weitläufigen Gelände befinden sich neben Funden eines mittelalterlichen Dorfes auch eine Schafherde sowie ein Kräuter- und Epochengarten. Einblicke in das Leben unserer Vorfahren gibt es in der Ausstellung „Mensch – Holz – Archäologie“. Hier ist alles zum Anfassen. Aktivmodule laden zum Ausprobieren ein. Familien oder Gruppen können auf Anfrage ausprobieren, wie früher Feuer gemacht, in der Steinzeit gejagt oder seit der Römerzeit gekämpft wurde.

[atz-welzow.de](http://atz-welzow.de)



Kurse für ein Leben in und mit der Natur

### Abenteuer und tierischer Spaß für Familien

Auf unseren Pferdehöfen werden Kinderträume wahr: Ponyreiten, Pferde striegeln und ausreiten. Wer sich nicht zu den Pferdemenchen zählt, begibt sich auf den Höfen in der Region mit Lamas, Alpakas und Eseln auf Wanderschaft und erlebt die abwechslungsreiche Landschaft mit den tierischen Begleitern einmal ganz anders. Naturliebhaber lassen sich bei Survivalkursen oder in der Wildnisschule auf ein besonderes Abenteuer ein. Von Feuer- und Schnitzworkshops bis Outdoorurse und -camps lernen Kursteilnehmer wichtige Techniken, wie sie sich unter freiem Himmel in der Umgebung zurechtfinden und ihre Sinne schärfen.

[lausitzerseenland.de/de/erleben/aktiv/aktiverlebnisse.html](http://lausitzerseenland.de/de/erleben/aktiv/aktiverlebnisse.html)

## Veranstaltungen

(unter Vorbehalt)

### Bauernmarkt in Frauendorf

11. Mai und 12. Oktober

Markt auf dem Festplatz mit Traktortreffen, regionalen Angeboten aus der Land- und Forstwirtschaft sowie Handwerkskunst.

[gemeinde-frauendorf.de](http://gemeinde-frauendorf.de)

### 16. Wasserfestspiele an der Talsperre Spremberg

14. – 15. Juni

Große Drachenbootregatta am Nordstrand der Talsperre Spremberg mit Beachparty und Unterhaltung für Groß und Klein.

[wasserfestspiele-neuhausen.de](http://wasserfestspiele-neuhausen.de)

### Rosengartenfesttage Forst

28. – 30. Juni

Bühnenprogramm, „Romantickpark“, Schnittrosenschau und die „Nacht der 1000 Lichter“ im Ostdeutschen Rosengarten Forst (Lausitz).

[rosengarten-forst.de](http://rosengarten-forst.de)

### Parksommerträume im Schlosspark Altdöbern

20. – 21. Juli

Fest im historischen Parkensemble mit vielfältiger Livemusik, Kleinkunstdarbietungen und Führungen im Schlosspark.

[parksommertraeume.de](http://parksommertraeume.de)

### Senftenberger Hafenfest Mitte August

Maritimes Fest am Stadthafen Senftenberg mit Konzerten, Aktivangeboten, Mitmachaktionen, Händlern und Gastronomie.

[hafenfest.info](http://hafenfest.info)

### Schloss- und Hopfenfest Großkmehlen

07. – 08. September

Buntes Markttreiben mit alter Handwerkskunst und Chmelenbräu gebraut nach alter Rezeptur.

[grosskmehlen.de](http://grosskmehlen.de)

# LAUSITZER SEENLAND

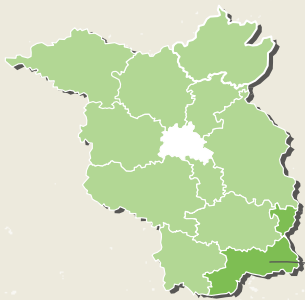

Besucherbergwerk F60



Ostdeutscher Rosengarten

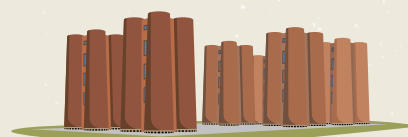

Biotürme Lauchhammer

## Freizeit und Einkaufen auf dem Lande

- 1 **Dubrauer Baumschule**  
03149 Wiesengrund OT Dubrau

## Nationale Naturlandschaften

[natur-brandenburg.de](http://natur-brandenburg.de)

- 1 **Naturpark Schlaubetal**
- 2 **Naturpark Niederlausitzer Landrücken**
- 3 **Naturpark Niederlausitzer Heidelandschaft**

## Nationaler Geopark

[muskauer-faltenbogen.de](http://muskauer-faltenbogen.de)

- 4 **UNESCO Global Geopark Muskauer Faltenbogen**

## Tourismusverband Lausitzer Seenland e. V.

**Lausitzer Seenland**

Am Stadthafen 2  
01968 Senftenberg  
Telefon 03573/725300-0  
[info@lausitzerseeland.de](mailto:info@lausitzerseeland.de)  
[lausitzerseeland.de](http://lausitzerseeland.de)

## 1 WIESENGRUND OT DUBRAU

**Dubrauer Baumschule**

Wir sind eine Containerbaumschule mit einer Fläche von ca. 2,7 ha. Unser Sortiment umfasst über 2500 verschiedene Sorten Obstgehölze, Koniferen, Blühgehölze, Großbäume, Rosen, Heckenpflanzen,

Raritäten u. v. m. In unserem 3500 qm großen Schaugarten können Sie sich inspirieren lassen und entspannen. Im Mittelpunkt steht die fachliche Beratung unserer Kunden. Obstevent am 2. Oktober-



Wochenende mit Sortenausstellung, Verkostung und Bestimmung sowie das Selberschlagen der Weihnachtsbäume auf ca. 7 ha Weihnachtsbaumkultur, wie Schwarzkiefer, Serbische Fichte, Stechfichte und einige Tannenarten.

**HOFEIGENE PRODUKTE** Entdecken Sie die Brandenburger Apfel- und Birnen-Vielfalt von Juli bis Ende Oktober. Verkostungsmöglichkeit auch während der Öffnungszeiten



**ÖFFNUNGSZEITEN** Mo–Fr 10–12 Uhr und 12:30–18 Uhr, Sa 10–15 Uhr

**VBB** 8 km Bahnhof Klinge

**KONTAKT** Simone Radatz, Jether Weg 3, 03149 Wiesengrund OT Dubrau T. 035694/394 M. 0173/5751868

info@dubrauer-baumschule.de

**dubrauer-baumschule.de**



## Weiß- und Schwarzstörche entdecken



Foto: Hendrik Fuchs

Natürlich ist der Weißstorch im Lausitzer Seenland daheim und kann vielerorts entdeckt werden. Der Schwarzstorch, auch Waldstorch genannt, lebt ebenso hier, aber eher im Verborgenen, heimlich in Misch-, lieber noch Laubwäldern mit Wiesenanteilen.

Ende April bis Mitte Mai hat man reelle Chancen, ihn zu sehen. Zum Beispiel, wenn beide Brutpartner in lang gestreckten Kurven – hier, wo der südliche Spreewald auf die neue Tagebauseenlandschaft sowie weite Heidelandschaft und Auen kleiner Bachläufe und Flüsse stößt – über ihrem Revier kreisen. Ein Schauspiel, das Sie nicht verpassen sollten.

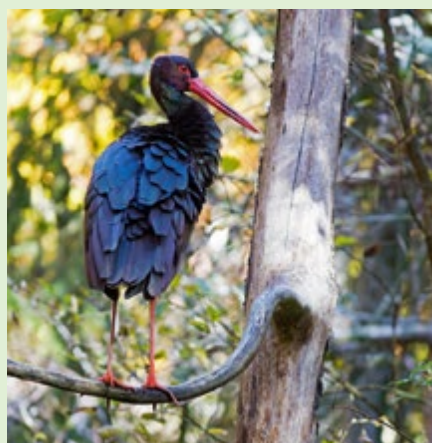

Auf dem Storchengang in der Niederlausitzer Heidelandschaft auf Entdeckungstour gehen

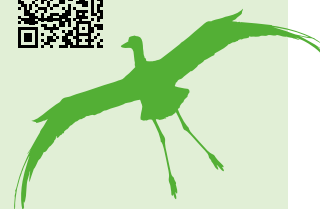

# Die Romantische Nacht

in Brandenburgs Historischen Dörfern



22. Juni 2024

Mehr Infos unter:  
www.historische-dorfkerne-brandenburg.de

# Regionale Produkte vom Land



Back- und Teigwaren/Eier



Fisch/Fleisch- und Wurstwaren



Getränke/Spirituosen



Haus/Garten/Kosmetik/Handwerk



Konserven/Aufstriche/Spezialitäten



Milch- und Molkereiprodukte

	Seite				NON FOOD				
<b>Prignitz</b>									
Schloss Museum Wolfshagen	35								•
Landgeschmack	35	•	•	•		•	•		
Gutshof Mankmuß	35							•	
Hotel & Restaurant Waldschlösschen	36			•		•			•
Schönhagener Mühle	36	•		•					•
Elbe Resort Alte Ölmühle Wittenberge	36			•		•			•
Galloway vom Preußenhof	36	•	•	•	•	•			
homemade Hofladen	36		•	•		•			
<b>Ruppiner Seenland</b>									
Landpension Adebar	41								•
Gut Boltenhof	41	•	•	•	•	•	•	•	•
Storchenhof Blumenow GbR	41		•			•			
Alte Lebkuchenfabrik	41	•				•		•	•
Spargelhof Kremmen	42	•	•	•	•	•	•	•	•
Thomashof	42	•	•	•	•	•	•	•	•
Ziegeleipark Mildenberg	42	•		•	•	•			•
Kremserhof Zermützel	43								•
Bäckerei-Konditorei Plentz	43	•		•		•			•
<b>Uckermark</b>									
Pferdehof Ruhнау	47	•	•	•					
El Dorado Templin	47			•					•
NaturThermeTemplin GmbH	47								•
GRUMSINER Brennerei GmbH	48			•		•			
Gut Kerkow	48	•	•	•	•	•	•	•	
Hemme Milch	48	•	•	•		•	•		•
Bauernkäserei Wolters	49	•	•	•	•	•	•		•
<b>Barnimer Land</b>									
Siegis Landhauspension	53	•	•	•	•	•	•	•	
Erste Bernauer Braugenossenschaft e.G.	53			•					•
Ökodorf Brodowin	53	•	•	•		•	•	•	•
Lobetaler Bio-Molkerei	54	•				•	•	•	•
Eberswalder Direktverkauf	54	•	•	•		•	•		
Klosterfelder Senfmühle	54					•			
<b>Seenland Oder-Spree</b>									
Erlenhof im Oderbruch – Rund ums Schaf	59		•	•	•	•	•		•
Schlossgut Altlandsberg	59	•		•	•	•		•	•
Kloster Neuzelle	60				•				•
DEKAFFEE-Rösterei	60	•							•
Buchholzer MilchQuelle	60	•	•			•	•		



Weitere Hofläden finden Sie unter [brandenburger-hoflaeden.de](http://brandenburger-hoflaeden.de)

Obst/Gemüse



Gastronomie



	Seite								
<b>Havelland und Potsdam</b>									
Kleines Landhotel Neue Mühle	65								•
Landwirtschaftlicher Familienbetrieb Ruden	65	•				•		•	
Vielfruchthof Domstiftsgut Mötzow	66	•	•	•	•	•	•	•	•
Hofladen Falkensee	66	•	•	•	•	•	•	•	
Historische Braumanufaktur von 1834	66			•					
Schultz'ens Siedlerhof	66		•	•	•	•		•	•
Erlebnispark Paaren	67			•					•
Sanddorn-Garten C. Berger in Petzow	67	•	•	•	•	•	•	•	•
Brauerei Meierei, Potsdam	67			•					•
<b>Fläming</b>									
SteinTherme Bad Belzig	71	•	•	•	•	•			•
Spargel- und Erlebnishof Klaietow	71	•	•	•	•	•	•	•	•
Birkenhof Gräben	72	•		•		•		•	
Landhof Rohrbeck	72					•		•	
Landhaus Alte Schmiede	72								•
Ferienwohnung auf Gut Schmerwitz	72	•	•	•	•	•	•	•	•
Jakobs-Hof Beelitz	72	•	•	•	•	•	•	•	•
JAKOBS'	72	•		•				•	•
Spargelhof Hugo Simianer & Söhne	74	•		•		•		•	•
Jakobs Hof Schäpe	74	•	•	•	•	•	•	•	•
SYRINGHOF	74	•	•	•	•	•	•	•	•
Wohnstubenrestaurant Zickengang	74								•
<b>Spreewald</b>									
Pension & Wellness am Storchennest	83		•						
Kanow Mühle Spreewald	84	•		•		•			
Agrargenossenschaft „Unterspreewald“ eG	84	•	•	•	•	•		•	•
STORK CLUB Whiskey Destillerie	84			•		•			•
Hofladen Spreewaldkorb	84	•	•	•	•	•	•	•	•
Hofladen GöritzerGemüseGarten	84	•	•	•	•	•	•	•	•
<b>Elbe-Elster</b>									
Landhotel Biberburg	89	•	•	•					•
TraumHaus im ElsterPark	89								•
Pension Plessa	90		•	•	•	•			
<b>Lausitzer Seenland</b>									
Dubrauer Baumschule	95				•				

# Übersicht über die Informations- und Qualitätszeichen

## DTV-Klassifizierung

Die mit Sternen gekennzeichneten Betriebe haben an einer freiwilligen Qualifizierung nach den Kriterien des Deutschen Tourismusverbandes (DTV) teilgenommen:

\*\*\*\*\*

**Erstklassige Gesamtausstattung** mit besonderen Zusatzleistungen. Großzügige Ausstattung in besonderer Qualität. Sehr gepflegter und exklusiver Gesamteindruck.

\*\*\*\*

**Hochwertige Gesamtausstattung** mit gehobenem Komfort. Ausstattung in gehobener und gepflegter Qualität.

\*\*\*

**Wohnliche Gesamtausstattung** mit gutem Komfort. Ausstattung von besserer Qualität. Optisch ansprechender Gesamteindruck.

\*\*

**Zweckmäßige, gute, gepflegte Gesamtausstattung** mit mittlerem Komfort. Ausstattung in gutem Erhaltungszustand.

\*

**Einfache und zweckmäßige Gesamtausstattung** des Objektes mit einfachem Komfort. Erforderliche Grundausstattung vorhanden und in gebrauchsfähigem Zustand.

Ein „F“ vor den abgebildeten Sternen steht für Ferienwohnung bzw. Ferienhaus, ein „P“ steht für Privatzimmer bzw. Gästezimmer, ein „G“ für Gasthaus. Privatzimmer erhalten maximal vier Sterne. Die nicht gekennzeichneten Betriebe haben nicht an der Klassifizierung teilgenommen. Ein Rückschluss auf ihren Ausstattungsstandard ist damit nicht verbunden.

[deutschertourismusverband.de](http://deutschertourismusverband.de)

## Klassifizierung der Hotels, Pensionen und Gasthöfe nach Kriterien der DEHOGA

- ★★★★★ **Luxus** – für höchste Ansprüche
- ★★★★ **First Class** – für hohe Ansprüche
- ★★★ **Komfort** – für gehobene Ansprüche
- ★★ **Standard** – für mittlere Ansprüche
- ★ **Tourist** – für einfache Ansprüche

Superior – Dieser Zusatz kennzeichnet jene Betriebe zusätzlich, die in ihrer Kategorie ein besonders hohes Maß an Dienstleistungen aufweisen.

[hoga-brandenburg.de](http://hoga-brandenburg.de)  
[hotelsterne.de](http://hotelsterne.de)

## BAG-Gütezeichen

Die Bundesarbeitsgemeinschaft für Urlaub auf dem Bauernhof und Landtourismus in Deutschland e. V. hat für charakteristische ländliche Urlaubsformen spezifische Qualitätsiegel entwickelt, die die jeweiligen Erlebnis- und Servicequalitäten zum Ausdruck bringen. Wie die Sterne-Klassifizierung wird auch die Einhaltung der Kriterien für die Erlebnisqualitätssiegel alle drei Jahre überprüft. Die Teilnahme an der Prüfung für die Qualitätsiegel und an der Sterne-Klassifizierung ist freiwillig. Eine Nicht-Teilnahme bedeutet keine Aussage über die Qualität der nicht-klassifizierten Gastgeber.

### Qualitätsgeprüfter LandUrlaub



Ferienquartier in dörflich-ländlich geprägtem Umfeld, oftmals auch auf einem ehemaligen landwirtschaftlichen Betrieb

(„Resthof“). Gepflegter Gesamteindruck und persönliche Betreuung vor Ort. Im Umfeld ausreichend Grünflächen, Spazier-, Wander- und/oder Radwege. Mindestens drei der folgenden Leistungen:

- Lebensmittel bzw. Produkte aus eigener oder regionaler Erzeugung
- Wöchentlich mindestens eine eigene organisierte Aktivität mit ländlichem Charakter
- Streicheltiere
- Gartenanlage bzw. Liegewiese

### Bett+Bike



Die Vignette des Allgemeinen Deutschen Fahrrad-Clubs (ADFC) erhalten Gastbetriebe, die folgende Mindestkriterien

erfüllen: Radfahrer sind auch nur für eine Nacht willkommen, ihr Fahrrad wird sicher untergebracht. Für nasse Kleidung und Ausrüstung gibt es eine Trockenmöglichkeit, für kleinere Reparaturen das wichtigste Werkzeug.

[bettundbike.de](http://bettundbike.de)

### Brandenburger Gastlichkeit



Dies ist eine Qualitäts- und Marketinginitiative der DEHOGA Brandenburg mit dem Ziel, die Qualität der Brandenburger

Gastronomie stetig zu verbessern. Die Betriebe erfüllen die von der DEHOGA hierfür speziell festgelegten Kriterien hinsichtlich Angebot, Service und Qualität.

[hoga-brandenburg.de](http://hoga-brandenburg.de)

## Q-ServiceQualität



Mit diesem Siegel werden Betriebe als serviceorientierte Dienstleister ausgezeichnet, die ein System zur Qualitätssicherung einsetzen.  
[q-deutschland.de](http://q-deutschland.de)

## Bio-Siegel im Überblick

### EU-Bio-Logo



Die Begriffe „Bio“ und „Öko“ sind bei Lebensmitteln durch die EG-Öko-Verordnung gesetzlich geschützt. Dass wirk-

lich Bio drin ist, garantieren der Stempel der Öko-Kontrollstelle und das EU-Bio-Siegel. Das deutsche Bio-Siegel kann ergänzend freiwillig genutzt werden. Rund die Hälfte der regionalen Bio-Betriebe ist zusätzlich Mitglied in einem ökologischen Anbauverband und erfüllt über die gesetzlichen Mindeststandards hinausgehend: hohe Anforderungen insbesondere im Bereich Natur- und Tierschutz.

[bio-siegel.de](http://bio-siegel.de)

### Demeter



Demeter steht für Öko-Landbau mit strengen Vorgaben. Das anspruchsvolle Demeter-Siegel

zertifiziert nach biologisch-dynamischen Richtlinien erzeugte Bio-Produkte und berücksichtigt dabei auch Nachhaltigkeitsaspekte. Der Demeter e.V. ist der älteste Bio-Anbauverband Deutschlands und besteht bereits seit 1924.

[demeter.de](http://demeter.de)

### GreenSign Hotel



GreenSign Hotels ist ein Zertifizierungskatalog für nachhaltigen Tourismus. Bereits mehr als 700

Unternehmen in 18 Ländern haben das GreenSign erhalten. Das Nachhaltigkeitszertifikat ermöglicht eine Positionierung als nachhaltiger Hotelbetrieb im nationalen und internationalen Markt.

[greensign.de](http://greensign.de)

### Bio Hotels



Das Zertifikat Bio Hotels steht für transparente Nachhaltigkeit im Tourismus. Die festgelegten

Standards gelten ganzheitlich für alle Bereiche im Betrieb: Produkte aus zertifizierter, biologischer Landwirtschaft, zertifizierte Bio- und Naturkosmetik, Verwendung von recycelten Verbrauchsmaterialien, ökologische und biologisch abbaubare Reinigungsmittel.

[biohotels.info](http://biohotels.info)

# Schulferien 2023/2024/2025

	Weihnachten 2023/24	Winter 2024	Ostern 2024	Pfingsten 2024	Sommer 2024	Herbst 2024	Weihnachten 2024/25
Baden-Württemberg	23.12.–05.01.	–*	23.03.–05.04.	21.05.–31.05.	25.07.–07.09.	28.10.–30.10./31.10.	23.12.–04.01.
Bayern	23.12.–05.01.	12.02.–16.02.*	25.03.–06.04.	21.05.–01.06.	29.07.–09.09.	28.10.–31.10./20.11.*	23.12.–03.01.
Berlin	23.12.–05.01.	05.02.–10.02.	25.03.–05.04.	10.05.*	18.07.–30.08.	04.10./21.10.–02.11.*	23.12.–31.12.
Brandenburg	23.12.–05.01.	05.02.–09.02.	25.03.–05.04.	–*	18.07.–31.08.	04.10./21.10.–02.11.*	23.12.–31.12.
Bremen	23.12.–05.01.	01.02.–02.02.	18.03.–28.03.	10.05./21.05.*	24.06.–02.08.	04.10.–19.10./01.11.*	23.12.–04.01.
Hamburg	22.12.–05.01.	02.02.	18.03.–28.03.*	10.05./21.05.–24.05.	18.07.–28.08.	04.10./21.10.–01.11.*	20.12.–03.01.
Hessen	27.12.–13.01.	–	25.03.–13.04.	–	15.07.–23.08.	14.10.–25.10.	23.12.–10.01.
Mecklenburg-Vorpommern	21.12.–03.01.	05.02.–16.02.	25.03.–03.04.	10.05./17.05.–21.05.*	22.07.–31.08.	04.10./21.10.–26.10./01.11.*	23.12.–06.01.*
Niedersachsen	27.12.–05.01.	01.02.–02.02.	18.03.–28.03.	10.05./21.05.*	24.06.–03.08.	04.10.–19.10./01.11.*	23.12.–04.01.
Nordrhein-Westfalen	21.12.–05.01.	–	25.03.–06.04.	21.05.	08.07.–20.08.	14.10.–26.10.	23.12.–06.01.
Rheinland-Pfalz	27.12.–05.01.	–*	25.03.–02.04.	21.05.–29.05.	15.07.–23.08.	14.10.–25.10.	23.12.–08.01.
Saarland	21.12.–02.01.	12.02.–16.02.	25.03.–05.04.	21.05.–24.05.	15.07.–23.08.	14.10.–25.10.	23.12.–03.01.
Sachsen	23.12.–02.01.	12.02.–23.02.	28.03.–05.04.	10.05./18.05.–21.05.*	20.06.–02.08.	07.10.–19.10.	23.12.–03.01.
Sachsen-Anhalt	21.12.–03.01.	05.02.–10.02.	25.03.–30.05.	21.05.–24.05.	24.06.–03.08.	30.09.–12.10./01.11.	23.12.–04.01.
Schleswig-Holstein	27.12.–06.01.	–	02.04.–19.04.	10.05.–11.05.*	22.07.–31.08.*	04.10./21.10.–01.11.*	19.12.–07.01.
Thüringen	22.12.–05.01.	12.02.–16.02.	25.03.–06.04.	10.05.*	20.06.–31.07.	30.09.–12.10.	23.12.–03.01.

\* zusätzlich unterrichtsfreie, variable Tage

## Weitere Publikationen von pro agro e.V.



Kostenfrei zu bestellen oder zum downloaden unter:

landurlaub-brandenburg.de/kataloge-bestellen oder per Telefon: 033230/2077-0  
 landurlaub-brandenburg.de pferdeland-brandenburg.de brandenburger-landpartie.de

Weiterführende Informationen zum Land Brandenburg auf [reiseland-brandenburg.de](http://reiseland-brandenburg.de)



### IMPRESSUM

**Herausgeber**  
 pro agro – Verband zur Förderung des ländlichen Raumes in der Region Brandenburg-Berlin e. V. in Zusammenarbeit mit den Tourismusverbänden der Reiseregionen.  
 Mit finanzieller Unterstützung des Ministeriums für Landwirtschaft, Umwelt und Klimaschutz des Landes Brandenburg und der Europäischen Union. Alle Offerten nach Angaben der Anbieter. (Stand: 1. Oktober 2023)

**Projektleitung und Redaktion**  
 Dennis Kummer (v.i.S.d.P.), Holger Klementz  
 pro agro e. V.  
 Gartenstraße 1–3  
 14621 Schönwalde-Glien  
 Tel. 033230/2077-0  
 Fax 033230/2077-69  
 kontakt@proagro.de



**Konzept, Redaktion, Gestaltung**  
 Raufeld Medien GmbH  
 Paul-Lincke-Ufer 42/43, 10999 Berlin  
 raufeld.de  
 Redaktionsleitung: Karin Reimold  
 Gestaltung: Katja Stellert (Art-Direktion), Ivan Cottrell, Martina Jacob, Andreas Pilz  
 Autoren: Martin Hildebrandt, Simone Jacobius, Anton Michaelis, Karin Reimold, Ulrike Wiebrecht  
 Titelfoto und Titelgeschichte: Mirjana Rehling  
 Illustrationen / Karten: Raufeld Medien

**Druck und Verarbeitung**  
 Möller Pro Media GmbH  
 Zeppelinstraße 6  
 16356 Ahrensfelde



Eine Garantie für die Richtigkeit der Angaben kann vom Herausgeber nicht übernommen werden. pro agro haftet nicht für eventuelle Veränderungen, die nach dem Druck des Kataloges bekannt wurden. Die Nutzung dieser Broschüre zu entgeltlicher, gewerbsmäßiger Adressenveräußerung an Dritte ist nicht gestattet. Nachdruck, auch auszugsweise, und die Nutzung von Ausschnitten

zu gewerblichen Zwecken ist untersagt und wird wegen Verstoßes gegen das Wettbewerbsgesetz bzw. wegen Verletzung des Urheberrechts geahndet. Alle Rechte beim Verband pro agro zur Förderung des ländlichen Raumes in der Region Brandenburg-Berlin e. V.

# Alle Adressen aus dem redaktionellen Teil

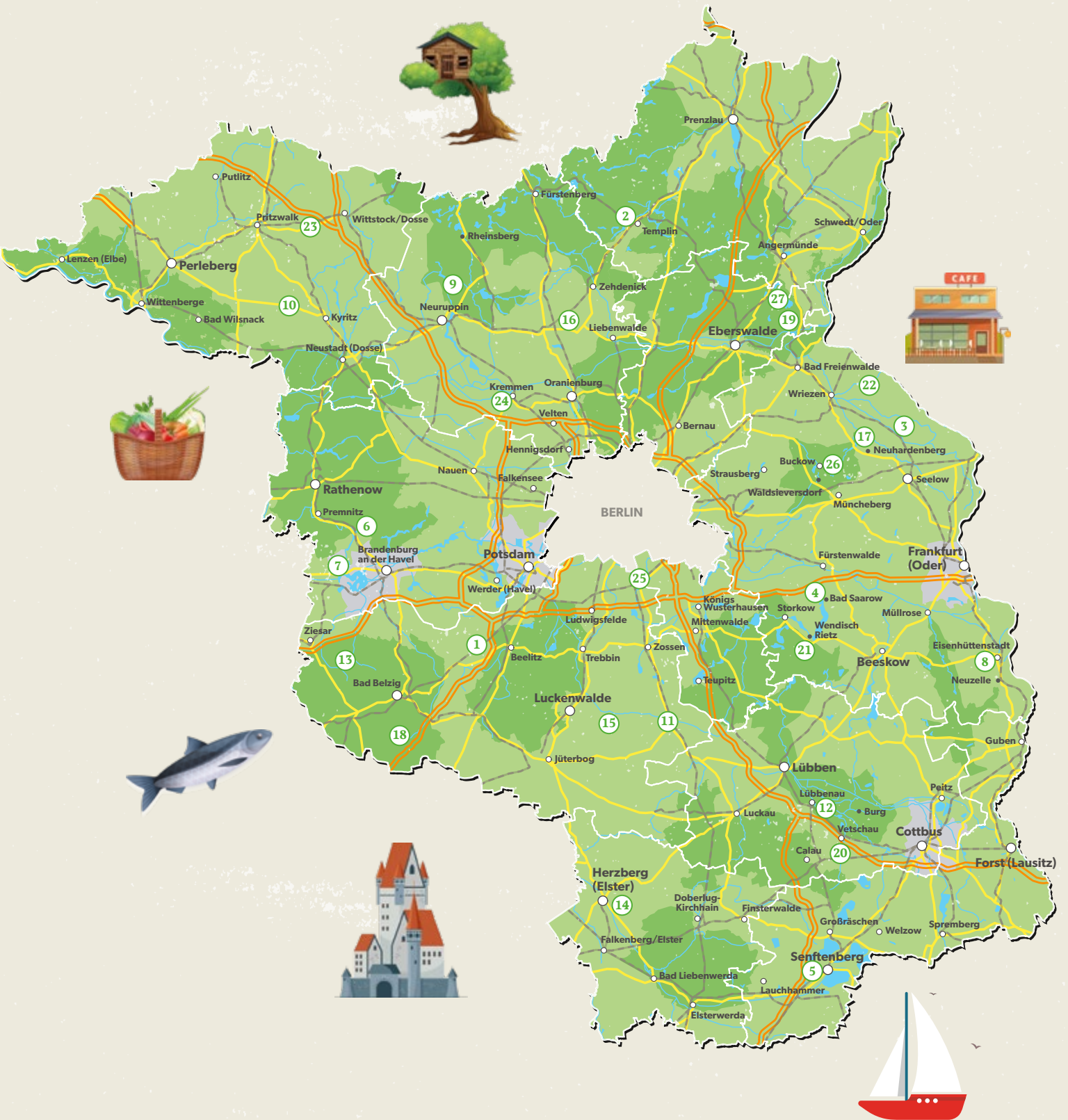

## Seite 6 – 11

### Außergewöhnliche Quartiere

- 1 **Waldparadies Borkheide**  
Paradiesweg 1  
14822 Borkheide  
[waldparadies-borkheide.de/hanging-tents](http://waldparadies-borkheide.de/hanging-tents)
- 2 **Baumhaushotel Uckermark**  
Gut Gollin 1  
17268 Templin  
[baumhaushotel-uckermark.de](http://baumhaushotel-uckermark.de)
- 3 **Kulturhafen Groß Neuendorf**  
Hafenstraße 1A  
15324 Letschin  
[verladeturm.de](http://verladeturm.de)
- 4 **Wasserwerk Bad Saarow**  
Ulmenstraße 12  
15526 Bad Saarow  
[wasserwerk-badsaarow.de](http://wasserwerk-badsaarow.de)
- 5 **Hafencamp Senftenberger See**  
Str. zur Südsee 2  
01968 Senftenberg  
[senftenberger-see.de/de/hafencamp.html](http://senftenberger-see.de/de/hafencamp.html)
- 6 **Rohrweberei Pritzerbe**  
An der Marzahner Chaussee 06  
14798 Havelsee  
[rohrweberei.de](http://rohrweberei.de)
- 7 **BunBo – Das BungalowBoot**  
Große Mühlenstr. 24f  
14774 Brandenburg an der Havel OT Plaue  
[BunBo.de](http://BunBo.de)
- 8 **Huckleberrys Tour – Floßstation Eisenhüttenstadt**  
Am Trockendock 4  
15890 Eisenhüttenstadt  
[huckleberrys-tour.de/flossstationen/eisenhuettenstadt](http://huckleberrys-tour.de/flossstationen/eisenhuettenstadt)
- 9 **Kremserhof Zermützel**  
Dorfstraße 4  
16827 Neuruppin OT Zermützel  
[kremserhof.com](http://kremserhof.com)
- 10 **Hof Obst**  
Dorfstraße 28  
16866 Gumtow  
[hof-obst.de](http://hof-obst.de)

- 11 **Museumsdorf Glashütte**  
Hüttenweg 20  
15837 Baruth / Mark  
[museumsdorf-glashuette.de](http://museumsdorf-glashuette.de)
- 12 **Übernachten im Gurkenfass**  
Dammstraße 59a  
03222 Lübbenau  
[spreewald-hanschick.de/uebernachtungen.html](http://spreewald-hanschick.de/uebernachtungen.html)
- 13 **Forellenhof Rottstock**  
Dorfstraße 26 A  
14793 Gräben  
[slube.de](http://slube.de)
- 14 **Schloss Grochwitz Hotel**  
Schlossallee 1  
04916 Herzberg (Elster)  
[schloss-grochwitz.de](http://schloss-grochwitz.de)
- 15 **Schloss Stülpe**  
Schönefelder Ch. 17  
14947 Nuth-Urstromtal  
[schloss-stuelpe.de](http://schloss-stuelpe.de)
- 16 **Schloss & Gut Liebenberg**  
Parkweg 1  
16775 Löwenberger Land  
[schloss-liebenberg.de](http://schloss-liebenberg.de)
- 17 **Schloss Neuhardenberg**  
Schinkelplatz  
15320 Neuhardenberg  
[schlossneuhardenberg.de](http://schlossneuhardenberg.de)
- 18 **Burg Rabenstein**  
Zur Burg 49  
14823 Rabenstein / Fläming  
[burgrabenstein.de](http://burgrabenstein.de)

## Seite 12 – 13

### Pferdeland

- 19 **Schiffshebewerk Niederfinow Infozentrum**  
Hebewerkstr. 70a  
16248 Niederfinow  
[schiffshebewerk-niederfinow.com/infozentrum](http://schiffshebewerk-niederfinow.com/infozentrum)

## Seite 14 – 15

### Bikertour

- 20 **Slawenburg Raddusch**  
Zur Slawenburg 1  
03226 Vetschau / Spreewald  
[slawenburg-raddusch.de](http://slawenburg-raddusch.de)
- 21 **Bikertreff Wendisch Rietz**  
Schwarzthomer Weg 18  
15864 Wendisch Rietz  
[tinyurl.com/2xtnnhvv](http://tinyurl.com/2xtnnhvv)
- 22 **Kolonisten-Kaffee**  
Neulietzegörick 78  
16259 Neulewin  
[kolonisten-kaffee.de](http://kolonisten-kaffee.de)
- 23 **Kloster Stift zum Heiligengrabe**  
Stiftgelände 1  
16909 Heiligengrabe  
[klosterstift-heiligengrabe.de](http://klosterstift-heiligengrabe.de)
- 24 **Bikerscheune Kremmen**  
Scheunenweg 50  
16766 Kremmen  
[umsluch.de](http://umsluch.de)
- 25 **Landebahn 3.0**  
Wiesenweg 1  
12529 Schönefeld OT Selchow  
[tinyurl.com/2yu5fxf](http://tinyurl.com/2yu5fxf)

## Seite 16 – 17

### Kulinarik

- 26 **Konsum „Buckower Köstlichkeiten“**  
Am Markt 8  
15377 Buckow  
[naturkontor-buckow.de](http://naturkontor-buckow.de)
- 27 **Ökodorf Brodowin**  
Dorfstraße 89  
16230 Chorin OT Brodowin  
[brodowin.de](http://brodowin.de)

## Unsere Landempfehlungen:



## Direkt buchbare Unterkünfte:





# Brandenburg und Berlin Linienetz Regionalverkehrs



## Route map regional railways

### Legende

- Linie des Bahn-Regionalverkehrs mit Bahnhof und Umsteigebahnhof  
*Solarium train line*  
optimal
- Linie des Regionalverkehrs  
*Regional railways, changing train*  
optimal
- Linie bzw. Bahnhof wird nicht täglich bedient  
*There is no daily service on this line or train station*

- S-Bahn-Linie  
*(keine Zwischenhalte dargestellt)*  
*Solarium train line*
- U-Bahn-Linie  
*(keine Zwischenhalte dargestellt)*  
*Underground line*
- Bus-Linie
- PlusBus-Linie  
*(keine Zwischenhalte dargestellt)*  
*PlusBus line*
- Bus-Linie mit Zuschlag  
*(keine Zwischenhalte dargestellt)*  
*PlusBus line*
- Fernbahnhofs
- Barrierefreier Zugang/Aufzug  
*Long distance railway station*  
*Entrance barrier-free*
- Barrierefreier Zugang/Aufzug  
*Barrierefreier Zugang/Aufzug nur zu den angegebenen Verkehrsmitteln*  
*Long distance railway station*  
*means of transportation only*
- Zugang zum Bahnhof über Rampe  
*Entrance via ramp to the station*
- Zugang über Rampe nur zu Zügen in Pflichtrichtung  
*Entrance via ramp to the train in direction of arrow only*
- Zugang über Rampe nur zu den angegebenen Verkehrsmitteln  
*Entrance via ramp to the station means of transportation only*

- Tafelberg VBB
- Tafelberg Berlin  
*Fine zone Berlin*
- Tafelberg Verkehrsverbund Berlin-Brandenburg  
*Badstraße-Fine zone Berlin C*
- Tafelberg Verkehrsverbund Berlin-Brandenburg  
*Fine zone Brandenburg/Havel, Cottbus, Frankfurt (Oder), Potsdam*

- Information
- Verkehrsverbund Berlin-Brandenburg GmbH  
☎ (030) 25 31 31 41
- DB Regio AG, Regio Nordost  
☎ (0351) 25 96 81-82
- HANS-ALBRECHT-Eisenbahn GmbH  
☎ (033981) 902-30
- MRB Mitteldeutsche Regiobahn  
☎ (0341) 231 898 888
- NEB Betriebsgesellschaft mbH  
☎ (030) 39 60 11 344
- Ostdeutsche Eisenbahn GmbH  
☎ (030) 51 48 88 888

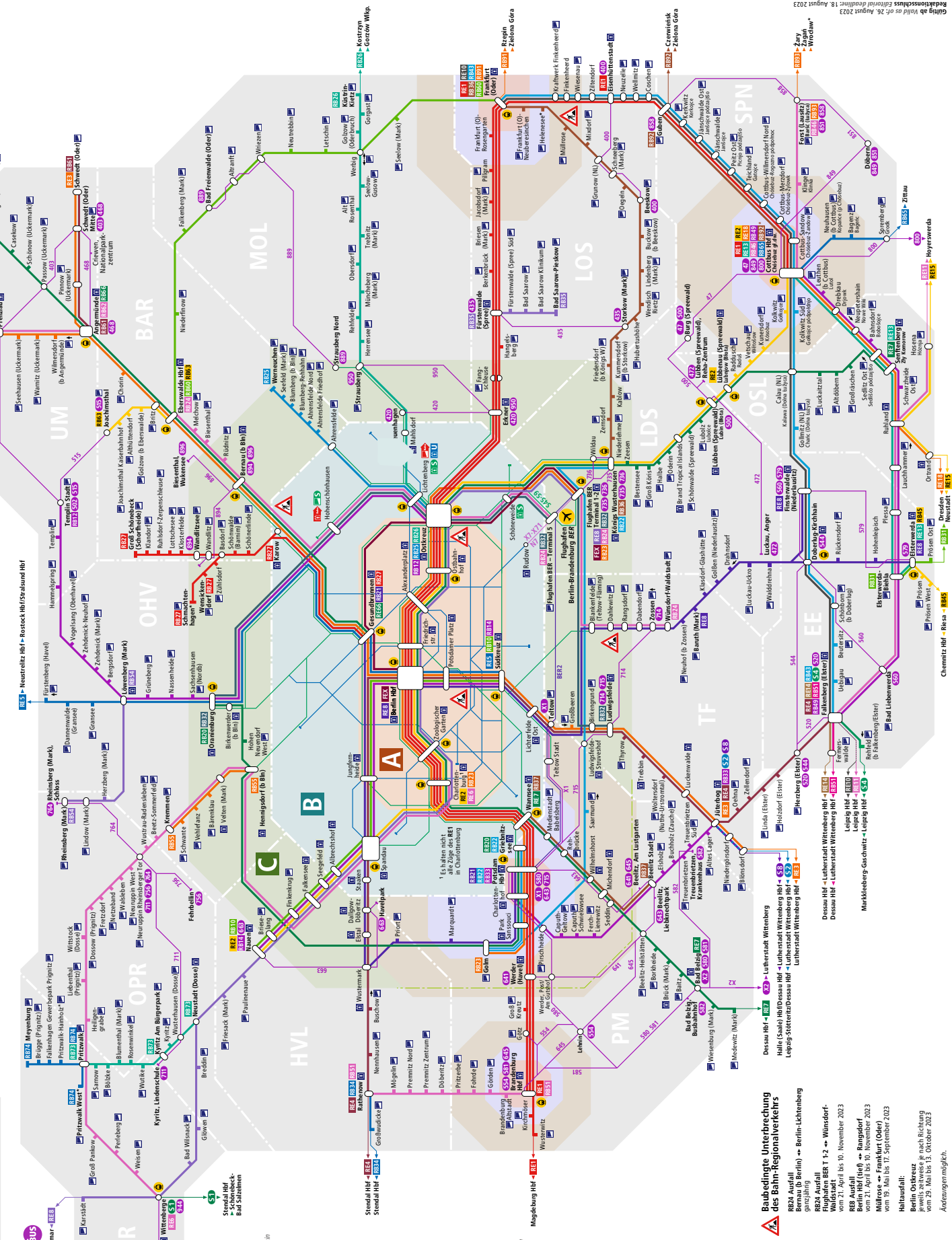

**Baubedingte Unterbrechung des Bahn-Regionalverkehrs**

RE2 Ausfall  
Barnau (b. Berlin) → Wunsdorf  
vom 21. April bis 10. November 2023

REB Ausfall  
Berlin Hbf (tief) → Rangsdorf  
vom 21. April bis 10. November 2023

Müllrose → Frankfurt (Oder)  
vom 19. Mai bis 17. September 2023

Haitaufbahn  
Berlin Ostkreuz → Frankfurt (Oder)  
vom 25. Mai bis 13. Oktober 2023

Änderungen möglich.



# Verantwortung übernehmen

**Engagement vor Ort  
liegt uns am Herzen.**

Es hilft dem einzelnen Menschen,  
fördert die Region und stärkt  
unsere gesamte Gesellschaft.

**Weil's um mehr als Geld geht.**



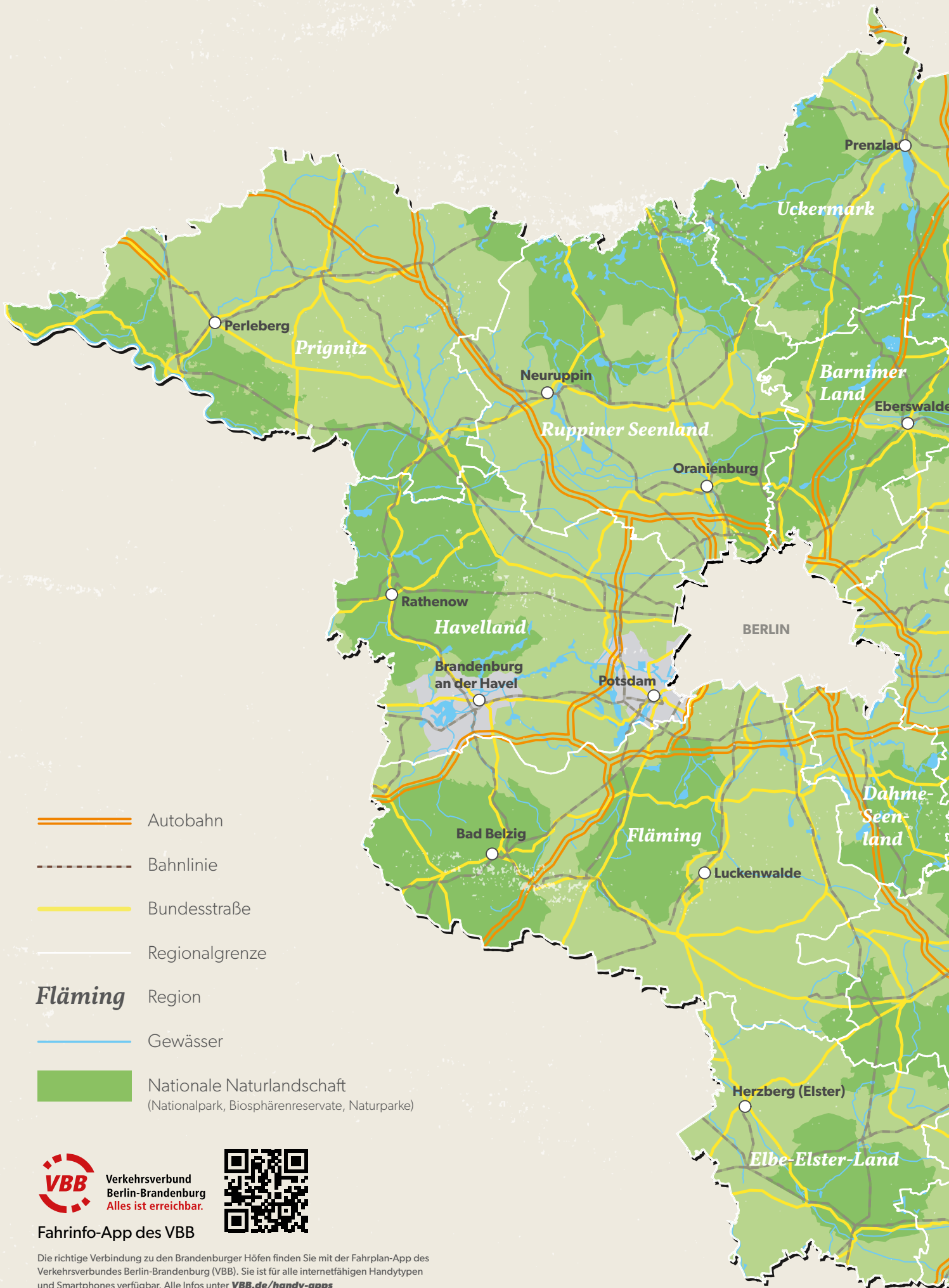



Fahrinfo-App des VBB

Die richtige Verbindung zu den Brandenburger Höfen finden Sie mit der Fahrplan-App des Verkehrsverbundes Berlin-Brandenburg (VBB). Sie ist für alle internetfähigen Handytypen und Smartphones verfügbar. Alle Infos unter [VBB.de/handy-apps](http://VBB.de/handy-apps)





## Piktogramme

-  Aktive Landwirtschaft
-  Zeltplatz
-  Caravanstellplatz
-  Hund willkommen
-  Eigene Gastronomie
-  Hofeigene Produkte
-  Fahrradverleih
-  Bademöglichkeit
-  Reitmöglichkeit vor Ort
-  Streichel- und Kleintiere vor Ort
-  Nutztiere auf dem Hof
-  Mitmachangebote für Kinder
-  Mitarbeit am Hof möglich
-  Kfz-E-Ladestation
-  W-LAN
-  Pferdehof / Wanderreitstation
-  Sauna
-  Terrasse
-  (bedingt) barrierefrei
-  barrierefrei

## Abkürzungen

Folgende Abkürzungen wurden bei den Einträgen verwendet:

VP = Vollpension

HP = Halbpension

FS = Frühstück

babyg = babygerechte Unterkunft

GDusche = Gemeinschaftsdusche

EZ = Einzelzimmer

DZ = Doppelzimmer

MZ = Mehrbettzimmer (3-5 Betten)

FW = Ferienwohnung

FH = Ferienhaus

VBB = Erreichbarkeit mit öffentlichen Verkehrsmitteln

FN-zertifiziert = Qualitätszertifikat der Deutschen Reiterlichen Vereinigung

# **BADEPLATZ ARBEITSPLATZ LIEBLINGS- PLATZ.**



**BRANDENBURG.  
ES KANN SO EINFACH SEIN.**

**JETZT  
ANHÖREN:**

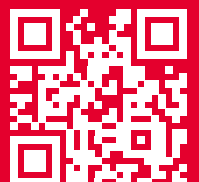

# **JEDER WILL DAHIN.**